

KRONIKA OBCE

ČERNÁ V POŠUMAVÍ

DÍL II.
Část druhá
1980 - 1983

Předseda MNV:

Zimmermann Jaroslav

Předseda ŠKK:

Lešková Božena

V Černé v Pošumaví dne 1.1. 1980

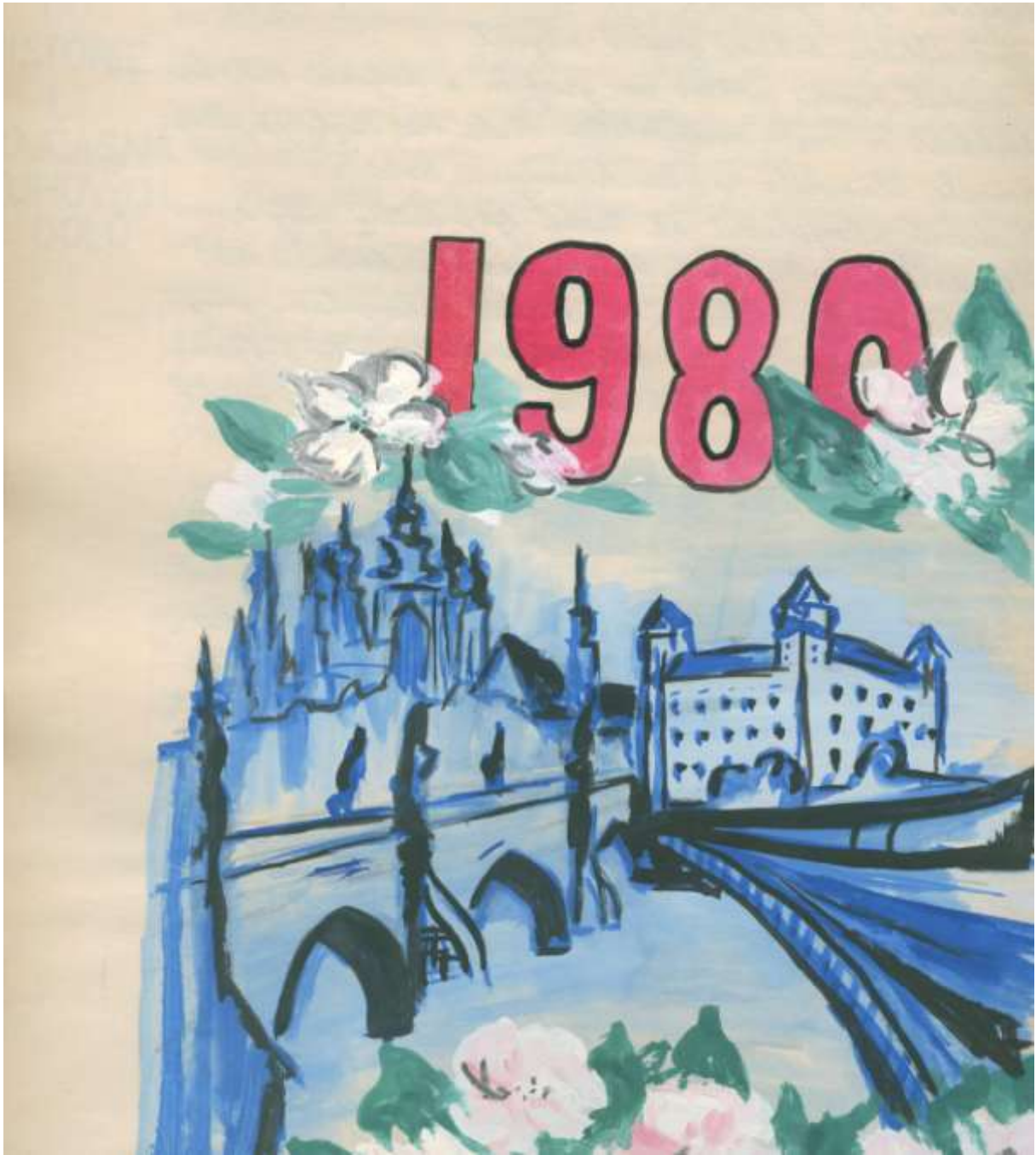

Letos vzpomínáme 35. výročí osvobození Československa. Po 2 078 dnech nezměrných útrap skončila 2. světová válka. Je dobré si připomenout, že to byla nesporně největší a nejkrutější válka mezi oněmi 14 500 válečnými konflikty, které lidstvo od roku 3200 před naším letopočtem prodělalo. Zúčastnilo se jí skoro sedmdesát zemí a 80 % tehdejšího obyvatelstva světa. Vojenské akce byly vedeny na území 40 států, na celkové ploše 22 mil. km². Lidské ztráty představují 50 – 55 milionů osob. Z toho přímo na frontách padlo 27 – 32 mil. lidí; v koncentračních táborech, na popravištích a ve věznicích zahynulo 11 – 13 milionů lidí. Na 35 milionů osob bylo zraněno, zmrzačeno a stalo se invalidy. Fašistickými koncentráky, pracovními a zajateckými tábory a vězeními prošlo asi 18 milionů lidí, na 21 milionů přišlo o přístřeší a téměř 150 milionů lidí bylo postiženo epidémiemi a hladověním.

Za 35 let se nesporně mnoho změnilo, ovšem válečná mašinérie je znovu rozjeta, každodenně se na světě vydává na zbrojení více než miliarda dolarů a zásoby ukryté v existujícím vojenském materiálu dnes představují asi bilion dolarů.

N a š e o b e c se za těch uplynulých 35 let rovněž změnila. Kdysi zapomenutý kout krásné šumavské přírody, dostává dnes zásluhou poctivých a pracovitých lidí, úplně jinou podobu. Vyrostlo mnoho nových bytovek, rodinných domků a dalších novostaveb a vzrostla životní úroveň našich obyvatel. Vlivem vybudování Lipenské přehradní nádrže se každým rokem rozrůstá rekreace a naše obec se tak stává vyhledávaným místem odpočinku. Rekreční zařízení se stále zdokonalují ku prospěchu všech, kteří krásu okolí naší obce, obdivují.

PLÁN ÚKOLŮ MNV.

Plán hlavních úkolů MNV je pro rok 1980 zaměřen k tomu, aby došlo k výraznému zlepšení činnosti všech orgánů u příležitosti 35. výročí osvobození.

1/ Na úseku politicko-organizační práce

- rozvíjet spolupráci mezi MNV a MV NF podle uzavřené dohody
- rozvíjet spolupráci mezi MNV a útvarem PS Kyselov
- rozšířit spolupráci se závody v obci a jejich výbory ROH
- všestrannou pomoc poskytnout Občanskému výboru na Bližné
- zlepšit vztah mezi MNV a chatovými osadami, především Radslaví a Dolní Vltavicí

2/ Na úseku finančním

- rozpracovat plán tržeb pro jednotlivé provozovny
- věnovat zvýšenou pozornost vlastním příjmům
- 4X do roka provádět rozbor finančního hospodaření
- zvýšit kontrolní činnost finanční komise na úseku ubytování rekreantů, z hlediska dodržování cen a odvodu finančních prostředků

3/ Na úseku zvelebení a výstavby

- hlavní pozornost věnovat výstavbě Mateřské školy
- jednotlivým členům komise výstavby určit osobní úkoly
- zajistit dokončení rozestavěných akcí
- věnovat zvýšenou pozornost stavu a vzhledu osad

4/ Na úseku osvětové činnosti a školství

- zpracovat JP KVČ na základě podkladů složek NF
- zaměřit kulturně-výchovnou činnost na hlavní výročí roku
- pozornost věnovat mimoškolní a mimopracovní činnosti mládeže a pracujících formou: a) kroužků zájmové činnosti
 - b) společenskými lidovými zábavami
 - c) besedami , přednáškami a večerními kurzy
 - d) sportovně masovou činností
 - e) filmovými představeními

5/ Na úseku veřejného pořádku a socialistické zákonnosti

- provádět soustavnou kontrolu činnosti jednotek PS VB a PPS a úzce spolupracovat s OOVH Horní Planá a PS útvarem Kyselov
- pozornost věnovat omezení vystavovaného množství alkoholu v obchodech, kioscích a ZVS
- aktivizovat osoby s oprávněným ukládáním blokových pokut s cílem dodržovat ustanovení „Statut Lipna“ a „CHKOŠ“.

6/ Na úseku vnitřního hospodářství, obchodu a služeb

- věnovat zvýšenou pozornost stavu obchodní sítě z hlediska kvality, kvantity, hygieny a kladného stavu prodávajících k zákazníkům
- ve zvýšené míře se věnovat rozvoji služeb cestovního ruchu
- zajistit občanskou výpomoc při zvládnutí sklizně sena, slámy a stonkového lnu a sklidit z těžko přístupných ploch 700 q sena
- zajistit opravu běžného fondu a věnovat pozornost domu čp.36 a čp.1 a 2 na Bližné

7/ Na úseku zdravotní a sociální politiky

- rozšířit počet důchodců – strážníků v závodní jídelně Statku Frymburk a zajistit donášku stravy důchodcům upoutaným na lůžko
- pozornost věnovat rodinám vyžadujícím zvláštní péči a svobodným matkám
- osoby požívající v nadměrném množství alkohol doporučit na léčení
- spolupracovat se Zdravotním střediskem v obci na úseku řešení zdravotní a hygienické situace
- činnost SPOZ využít pro některé hlavní akce, jako:
 - Zlepšení péče o důchodce
 - Vítání dětí do života
 - Zahájení a ukončení školního roku na ZDŠ a MŠ
 - Zápis branců do evidence OVS a odvodní řízení
 - Významné výročí občanů
 - Besedy s důchodci

8/ Na úseku práce s mladou generací

- koordinovat činnost všech složek NF, orgánů MNV a závodů na zlepšení práce s mládeží z hlediska:
 - Zapojení do práce složek NF
 - Zapojení do práce při plnění volebního programu NF
 - Zlepšení kulturní a sportovní činnosti v obci

- Příprava kádrových rezerv pro práci v orgánech NF a NV
- vytvořit vhodné materiálové a prostorové podmínky pro rozvoj kulturní a sportovní činnosti

ROZPOČET MNV.

| P Ř Í J M Y | | | |
|--------------------------|----------------|------------------|------------|
| druh činnosti | plán | skutečnost | % |
| daň z příjmu | 2 500 | 2 929 | 117 |
| daň domovní | 13 500 | 20 119 | 149 |
| poplatek ze psů | 4 000 | 3 336 | 83 |
| ostatní poplatky | 7 000 | 5 950 | 81 |
| Celkem daně a dávky | 27 500 | 32 659 | 118 |
| daň zemědělská | 500 | 325 | 65 |
| vodné a stočné | 85 000 | 93 637 | 111 |
| pozemky | 12 000 | 4 428 | 36 |
| stravné | 90 000 | 73 603 | 81 |
| letní kino | 136 000 | 135 514 | 99 |
| nájem | 114 000 | 108 406 | 95 |
| kuka vůz | 345 000 | 327 892 | 95 |
| doprava | 154 000 | 205 166 | 135 |
| odvody drob.provoz. | 37 000 | 45 076 | 121 |
| celkem činnost organiz. | 650 000 | 689 147 | 106 |
| PŘÍJMY CELKEM | 974 000 | 998 000 | 102 |
| vedlejší příjmy | | 165 652 | |
| převody ze sdruž.prostř. | | 408 099 | |
| dotace z CR | | 494 608 | |
| dotace globální | | 1 490 500 | |
| dotace mimořádná | | 294 600 | |
| PŘÍJMY MNV CELKEM | | 4 122 000 | |

| V Ý D A J E | | | |
|-------------------------|-----------|------------|-----|
| druh činnosti | plán | skutečnost | % |
| vodní hospodářství | 74 000 | 73 132 | 98 |
| doprava | | 239 127 | |
| mateřská škola | 78 000 | 68 409 | 87 |
| základní škola | 77 000 | 42 179 | 54 |
| učební pomůcky | 5 000 | 4 537 | 90 |
| školní jídelna | 112 000 | 115 000 | 103 |
| celkem školství | 272 000 | 230 508 | 84 |
| kultura Osvět.beseda | 7 000 | 7 284 | 104 |
| místní lid.knihovna | 8 000 | 3 943 | 78 |
| kultura + SPOZ | 11 000 | 15 720 | 142 |
| letní kino | 104 000 | 109 586 | 105 |
| vnitřní správa NV | 1 164 355 | 1 025 082 | |
| místní hospodářství | 904 000 | 1 364 964 | |
| výdaje na MŠ z akce „Z“ | | 416 392 | |

| | |
|-------------------|-----------|
| VÝDAJE MNV CELKEM | 3 617 611 |
|-------------------|-----------|

Organizace NF a kádrové obsazení.

V roce 1980 pracovaly některé organizace v jiném kádrovém obsazení. Činnost všech složek řídil výbor NF.

V následujícím přehledu je uveden seznam složek a organizací NF a jejich předsedové:

| | | | |
|-----------|-----------------|---|-----------------------|
| M V | N F | - | Václav Soustružník |
| Z O | S S M | - | Dana Marková |
| Z O | Č S T V | - | Karel Smetana |
| Z O | Svazarm | - | ing. František Záhora |
| Z O | Č S P O | - | Jiří Puritscher |
| Z O | Č S P O Bližná | - | Jan Čertický |
| Z O | Č S Ž | - | Božena Lešková |
| Z O | Č S Č K | - | Růžena Bednářová |
| Z O | S Č S P | - | ing. Jan Novák |
| Z O | Č M S Černá | - | Václav Vácha |
| Z O | Č M S Plánička | - | Dobroslav Doležal |
| Z O | P O S S M | - | Bohumíra Smolenová |
| Z O | Č R S | - | František Fučík |
| Z O | Č S C H D Z | - | Miroslav Baník |
| D V | Jednota Kaplice | - | Josef Vála |
| S R P Š | Z D Š | - | František Lukeš |
| S R P Š | M Š | - | Milan Kubec |
| D V R O H | Statek | - | Tomáš Suchánek |
| D V R O H | Pomoc. Výroba | - | Jan Neuhofer |
| Z V R O H | Tuhové doly | - | Karel Vrba |
| Z V R O H | Sodovkárna | - | Marie Macháčková |

Činnost jednotlivých složek.

Práce jednotlivých organizací byla zhruba na úrovni předešlých lét. Zesílila poněkud činnost **ZO SSM**, především díky chuti a iniciativě předsedkyně Dany Markové a některých členů výboru. Škoda, že nenašli pochopení pro práci v organizaci mezi staršími chlapci. Předpoklad pro úspěšnou činnost zde však je.

ZO ČSTV patří každoročně mezi nejlepší. Stejně tak i v roce 1980 vyvíjela bohatou činnost, především na úseku jachtingu. Jednou z těch obvyklých akcí je pořádání závodu „O Modrou stuhu Lipna“. Je to dálková plavba jedoucí se od hráze Lipenské přehrady do Černé v Pošumaví v délce 27 km. Po ní pak následuje „Modrá stuha třídy WS“, která se jede v délce 13 km z Frymburku do Černé.

ZO ČSTV dále uspořádala čs. Pohár třídy WS, X.Gold Cup, neoficiální MS veteránů v jachtingu třídy Finn. Na startu tohoto závodu bylo 31 závodníků ČSSR, Švédska, Holandska, NSR, Švýcarska a Rakouska. Předsedou organizačního výboru byl Jan Frisch, technickým ředitelem Karel Smetana a sekretářem František Postl. Po celý týden tohoto závodu přálo jachtařům krásné počasí. Vítězem a novým mistrem se stal G. Oser ze Švýcarska. Nejstarším závodníkem byl 64 letý O. Reich ze Švýcarska, který skončil jako třináctý.

Člen ČSTV Černá Postl obsadil v přeboru ČSR ve třídě Finn pěkné třetí místo. Přebor se jel na rybníku Rozkoš a závodilo celkem 52 jachtařů. Posádka Reiser-Košan, rovněž z naší obce, skončila na 7. místě.

Velmi dobře pracovala i **Z O Svazarmu** v naší obci. V jejich řadách bylo celkem 85 členů, což je nejvíce ze všech, z toho bylo 36 dětí do 15 let. Organizace uspořádala celkem 15 branně – sportovních, 2 kulturně.-společenské a 4 politicko-výchovné akce.

Družstvo dospělých střelců ve složení Reiserová, Pártl, Němeček a Pražan vyhrálo okresní střeleckou ligu. Svazarmovci si vybudovali vlastní klubovnu, postavili loď, modelářskou dílnu a začali na výstavbě střelnice. Splnili a překročili uzavřený socialistický závazek prací nejen na vlastním zařízení, ale i na akci výstavba MŠ. Za svou činnost byla ZO Svazarmu vyhodnocena v rámci složek NF v obci za rok 1980 na 2. místě.

Velmi dobře pracovala **Z O ČMS** v Černé. Splnila a vysoce překročila své závazky a byla vyhodnocena za rok 1980 na 1. místě.

Za svou činnost si zaslouží uznání i ZO ČSPO v Černé i Bližné, ZO ČRS, ZO ČSCHDZ, PO SSM, ZO ČSŽ a další. I když některé organizace neuspořádaly žádné velké akce, přesto jejich činnost byla pestrá a bohatá. Zapojovaly se do života v obci, o jejich činnosti jsme si mohli přečíst ve vitrínách skříněk v prostoru autobusové čekárny. Řada organizací uspořádala ples v zimním období, případně jinou zábavu.

Velmi kladně je nutno hodnotit ty organizace, které pracují s dětmi a mládeží. Jedná se zejména o Svazarm, PO SSM, ZO ČSPO a ZO ČSTV. Jejich přínos naší obci a celé naší společnosti je jistě velmi prospěšný.

Č i n n o s t M N V.

| o r g á n M N V | počet schůzí | Ø účast poslanců, občanů |
|-------------------|--------------|--------------------------|
| plenární zasedání | 6 | 17 |
| rada MNV | 23 | 7 |
| komise MNV | 7 x 12 | 5 |
| občanské výbory | 8 | 6 |
| veřejné schůze OV | 3 | 21 |
| hovory s mládeží | 2 | 51 |
| školení PO, CO | 2 | 136 |

Politicko-výchovná a kulturně-společenská činnost.

| druh pořádané akce | počet akcí | účasť občanů |
|-----------------------------------------|------------|--------------|
| přednášky politické | 12 | 616 |
| přednášky naučné | 15 | 653 |
| přednášky ostatní | 11 | 433 |
| výstavy a výstavky | 3 | 351 |
| estrády a koncerty | 4 | 3 292 |
| soutěže dětí a mládeže | 9 | 616 |
| besedy se čtenáři | 4 | 112 |
| akce S P O Z | 21 | 136 |
| filmová představení k významným výročím | 5 | 110 |
| filmová představení Letního kina | 75 | 23 250 |

Pionýrské soubory a kroužky.

| n á z e v k r o u ž k u | pod organizací | počet akcí | počet členů |
|-------------------------|-----------------|------------|-------------|
| Mladí strážci hranic | PO SSM | 9 | 18 |
| pěvecko-recitační | PO SSM | 7 | 21 |
| fotokroužek | PO SSM | 3 | 10 |
| divadelní | Osvětová beseda | 1 | 16 |
| požárnícký | ČSPO | 3 | 15 |

Kroužky mimoškolní.

| n á z e v k r o u ž k u | pod organizací | počet akcí | počet členů |
|-------------------------|-----------------|------------|-------------|
| rybářský | ČRS | 5 | 19 |
| střelecký | Svazarm | 6 | 18 |
| letecko-modelářský | Svazarm | 7 | 16 |
| potápěčský | Svazarm | 5 | 11 |
| Z R T V | ČSTV | 2 | 26 |
| Jachting | ČSTV | 6 | 38 |
| šachový | Osvětová beseda | 7 | 6 |

Občanský výbor v Bližné je jediný, který v obci pracuje a rozvíjí pestrou a bohatou činnost. Již několik let je vyhodnocován a stále patří mezi nejlepší OV v okrese. Předsedou OV v Bližné byl v roce 1980 Zdeněk Zlámal.

Občanský výbor uspořádal 2 politické přednášky za účasti 49 občanů, dále 2 táborové ohně, kterých se zúčastnilo 196 občanů, zorganizoval taneční zábavu pro 40 občanů a postavil a pokácel vesnickou májku s účastí 80 občanů.

Na úseku výstavby a zvelebení osady provedl tyto akce:

| d r u h a k c e | počet, množství | odpracované hod. |
|-----------------------|--------------------|------------------|
| požární zbrojnice | 1 | 116 |
| dětské hřiště | 1 | 388 |
| autobusová zastávka | 1 | 40 |
| úprava rybníku | 1 | 166 |
| údržba veřejné zeleně | 366 m ² | 150 |

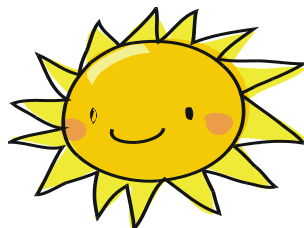

V ý s t a v b a a z v e l e b e n í o b c e v r o c e 1 9 8 0 .

| n á z e v p r o v e d e n é a k c e | měrná jednotka | celkem hodin | hodnota díla |
|-------------------------------------|----------------|--------------|--------------|
| investice Mateřská škola | 1 | 6 016 | 160 000 |
| investice Elektrifikace Radslav | 1 | 2 613 | 80 000 |
| neinvestiční - vodovody | 328 b.m. | 605 | 25 000 |
| vodní nádrže | 1 | 166 | |
| místní komunikace | 860 b.m. | 731 | 780 000 |
| chodníky | 39 b. m. | 189 | 21 000 |
| autobusové čekárny | 4 | 196 | 3 650 |
| požární zbrojnice | 1 | 116 | 15 000 |
| hřiště | 1 | 296 | 36 000 |
| květinové záhony | 79 b.m. | 2 499 | 7 510 |
| veřejné prostranství | 863 b.m. | | |
| stromy a keře | 193 b.m. | | |
| obřadní síň | 1 | 386 | 16 250 |
| veřejné tábořiště Olšina | 1 | 1 796 | 52 500 |

L e t n í t u r i s t i c k á s e z ó n a .

J e s t ř á b í I .

Rozkládá se pod hotelem Racek v prostoru před loděnicí jachtingu. Kapacita tábořiště je 85 stanů. Do vybavení patří správcovská chatka, tři suché WC buňky, je zde rozvod pitné vody, studna a elektrické přípojky na camp vozy.

J e s t ř á b í II .

Nachází se v prostoru za loděnicí až po areál rekr.zařízení VŠZ České Budějovice.Kapacitně je to největší tábořiště s možností umístění 321 stanů. Je zde vybudována rovněž správcovská chata, 4 suché WC buňky, 2 studny, rozvod pitné vody a elektrické přípojky na camp vozy.

V prostoru tábořiště je postaven kiosek typu Okal jako prodejna Jednoty Kaplice.

J e s t ř á b í III .

Rozkládá se hned za areálem budovy Státního statku, která se nyní adaptuje a přestavuje na rekreační zařízení Oborového podniku Šumava.

Má kapacitu 76 stanů, je zde 1 suchá WC buňka a studna.

T á b o ř i š t ě O l š i n a .

Nachází se po levé straně od silnice směrem k Mokré a po vybudování bude patřit k nejlépe vybaveným tábořištím a v roce 1981 má přejít do kategorie – kemp.

Kapacitně se vejde na tábořiště 321 stanů, je zde správcovská chata, 4 suché WC buňky, chata recepce u vjezdu, kiosek a sklad podniku Restaurace Kaplice, dále 15 čtyřlůžkových chat, v celém areálu jsou bezprašné vnitřní komunikace, je zde veřejné osvětlení, rozvod pitné vody a elektrické přípojky na camp vozy.

U b y t o v n a M N V .

Tato dřevěná ubytovna v prostoru směrem od kostela k poště pod hřištěm slouží vedle kadeřnictví také jako ubytovací zařízení. Je zde 9 pokojů o kapacitě 34 lůžek, umyvárny s teplou vodou a splachovací WC.Druhá polovina ubytovny je ve správě Státního statku.

Chaty Okresního podniku služeb.

Jsou rozloženy podél silnice na Jestřábí v prostoru od panelové restaurace směrem k hotelu Racek. Je to 22 čtyřlůžkových chat, recepce, umývárny, záchody a vnitřní osvětlení.

Chaty u hotelu Racek.

Od hotelu směrem nahoru k Letnímu kinu je rozloženo 24 chat s celkem 115 lůžky. Je zde rovněž recepce, záchody, umývárny a vnitřní osvětlení.

Jihočeský automotoklub Svazarmu.

V prostoru vlevo od panelové restaurace je uzavřený areál, kde je postaveno 19 chat se 66 lůžky a možnost stanování je zatím nezjištěna. V prostoru je společenská místnost, recepce, přípojky na camp vozy, veřejné osvětlení, bezprašné vnitřní komunikace, umývárny s teplou vodou a záchody.

Naše obec poskytuje tedy dostatečnou možnost táboření a ubytování v rekreační sezóně. V dostatečném množství je všude vyvěšen „Statut Lipna“ sloužící k dodržování pořádku nejen na tábořištích, ale v celém prostoru Lipenské přehrady. Pamatuje především na stále omezenější pohyb motorových vozidel v prostorech vymezených ke klidu a odpočinku.

Chceme, aby se rekreanti v naší obci cítili co nejlépe a proto se úprava tábořišť a vybavení každým rokem zlepšuje. Je toho však ještě dost, co by se mohlo změnit a zlepšit, například více upozorňovat na všechny tyto služby různými poutači a reklamními tabulemi.

Úroveň poskytovaných služeb.

- Samoobsluha Černá** - oproti předcházejícím létům byly před obchodem podstatně menší fronty, což svědčí o větší snaze a lepší kvalitě obsluhujícího personálu. Mimo sezonu se často vyskytoval nedostatek chleba a pečiva, zejména v sobotu.
- Zelenina Černá** - během celého roku byl poměrně chudý sortiment zboží.
- Kiosek Okál Jestřábí** - vyhovující sortiment, dobrá obsluha, nedostatek mražených výrobků.
- Kiosek Zelenina** - výběr byl větší než v obchodě v obci, ovšem oproti předešlým létům chudší sortiment.
- Kiosek Olšina** - vyhovující sortiment, ovšem málo pružné zásobování.
- Kiosek Potravin** - vyhovující sortiment a dobrá obsluha.
- Pohostinství Černá** - prostředí se zlepšilo, obsluha na dobré úrovni.
- Espresso Autokemp** - velmi dobrá úroveň stolování i prostředí.
- Hotel Racek** - špatná úroveň obsluhy, dlouhé čekací doby, neochota obsluhujícího personálu, nekvalitní jídlo.
- Vinárna Racek** - oproti hotelu poměrně rychlá obsluha.
- Panelová restaurace** - úroveň na standartu předešlých let. Po 18.hodině není žádné jídlo.
- Obchod Bližná** - obsluha na velmi dobré úrovni, dostatek zboží, hodnocena jako nejlepší.
- Průmyslová prodejna Černá** - poměrně nižší úroveň obsluhy, malý výběr zboží, docházelo k výměně prodavaček.
- Obchod Muckov** - patří mimo rekreační oblast, úroveň dobrá, přestěhoval se do zadaptované místnosti bývalých kanceláří statku.

PODNEBÍ, KLIMA, POČASÍ.

Celý měsíc leden jsou teploty pod bodem mrazu. První dekáda se pohybuje kolem -10°C , nejnižší teplota -15°C je 4.ledna. Ve druhé dekádě jsou teploty ještě nižší a pohybují se od -8°C do -19°C dne 14.1. Relativně tepleji je ve třetí dekádě, kdy se teploty pohybují kolem -4°C . Nejstudenějším dnem měsíce je ovšem 28.leden, kdy teplota klesla na -24°C a nejtepleji bylo hned 31.ledna, kdy prší a je $+1^{\circ}\text{C}$. Pravidelné teploty jsem měřil vždy mezi 6.00 a $\frac{1}{2}$ 7 hodinou ráno a tudíž nepředstavují oficiální průměrné teploty.

Začátkem února dochází k oblevě, sněhu je kolem 8 cm, avšak 3 a 4. 2 již znovu sněží a večer 4.2 leží 40 cm sněhu. Teploty přes den se pohybují kolem -2°C . Od 5.2 znovu prší a teploty vystupují až na $+4^{\circ}\text{C}$. Ve druhé dekádě je chladněji, průměrně kolem -5°C . Od 16.února znovu sněží, ale 17.2 opět dochází k oblevě, která trvá až do 27.2. Následující den však je ve znamení studené vlny a sněží.

Začátkem března je opět zima a sněží, teplota kolem -5°C se udržuje po celý den. Druhá dekáda je již teplejší a od 15 do 20.března vystupují teploty až k $+15^{\circ}\text{C}$. Od 20.3 opět znovu sněží, ranní teploty jsou v rozmezí -7°C až -3°C . 28.3 přichází první jarní bouřka, prší, ráno je $+5^{\circ}\text{C}$ a večer v 19 hodin $+10^{\circ}\text{C}$. Poslední dny měsíce je zase zima a prší.

První dekáda dubna je studená, prší a převládá studený vítr. Teploty se pohybují v rozmezí od -2°C do 0°C . Ve druhé dekádě jsou sice ranní mrazy, ale přes den je slunečno a teplo ($18 - 20^{\circ}\text{C}$). Od 18.4 nastává ochlazení, ranní teploty jsou stále pod bodem mrazu a i přes den je kolem 0°C . Postupně dokonce začíná sněžit a 24.4 je opět 30 cm sněhu. Teprve konec měsíce přináší mírné oteplení. I tak byl duben podle Hydrometeorologického ústavu celkově nejchladnější od roku 1755.

Setí obilovin začalo na provoze Černá dne 14.dubna a do konce dubna bylo zaseto 210 ha.

Začátek května byl teplý s výjimkou 4 a 5.5 kdy je mráz a sněží. Od 6.5 je tepleji, 8.5 prší a je bouřka. Tohoto dne končí setí obilovin a stonkového lnu. Ve druhé dekádě dochází znovu k ochlazení, ráno jsou přízemní mrazíky, přes den je sice jasno s teplotami kolem $+10^{\circ}\text{C}$, ale fouká silný vítr. Třetí dekáda je postupně nejteplejší, ranní teploty jsou kolem $+3$ až $+5^{\circ}\text{C}$. Nejtepleji je 27.5 s denní teplotou 26°C .

Červen začíná dešťovými přeháňkami, chladnem, silným větrem a teprve od 6.6 je tepleji. Horko s teplotami kolem 30°C je ve dnech 9, 12, 13 a 14.6. Od 15.června se znovu ochladí, teploty v rozmezí $5 - 7^{\circ}\text{C}$ jsou nejen ráno, ale po celý den. Celý zbytek června je poměrně studený, teploty vystupují maximálně k 16°C .

Zima s deštěm a teplotami max. do 8°C , to je obraz začátku července. Tepleji je od 5 do 7.7, ale od 8 do 15.7 znovu prší a je kolem 10°C . Mírné oteplení nastává mezi 16 a 21.červencem. 22.7 doslova leje, spousty vody padá k zemi, přes den je teplota 5°C a je to den s největším množstvím srážek v roce. Od 23.července přicházejí teplé a horké dny s teplotami od 25 do 30°C , což s přerušením občasným deštěm, trvá do konce měsíce.

Srpen pokračuje ve znamení vysokých teplot, což se udržuje s menšími přeháňkami až do 19.8. Od té doby pak prší, je chladno se silným větrem, ale 25. 8 se vše v dobré obrací a opět je teplo. Poslední dva dny měsíce prší.

Dne 3.září vzhledem k opožděné vegetaci, začínají na provoze Černá žně pokosem jarního ječmene. Začátkem září je poměrně teplo, vysoká teplota je 5.9. V období od 9 do 11 září je chladněji a prší. Celou druhou dekádu provázejí ranní mlhy, ale přes den je teplo, což je stejné i v dekádě třetí.

Říjen začíná již chladnějším počasím s ranními teplotami kolem 0°C . Od 7.10 prší a je zima. Od 15.10 je ale znovu teplo, teploty vystupují postupně až ke 22°C . V poslední dekádě jsou

ranní mrazíky, pěkné počasí se střídá s chladnými a deštivými dny. Poslední říjnový den přichází zima a sněhové přeháňky.

Začátkem listopadu jsou teploty velmi nízké, mrzne celý den a sněží až do 8.11, kdy nastává mírné oteplení. Dochází k oblevě, prší a sníh, kterého bylo zatím kolem 10 cm, postupně mizí. Sněžit však začíná 26.11, přitom mrzne a to trvá až do konce listopadu. Sněhu leží 30 cm.

Prosinec začíná vysokými mrazy a sněžením, dne 7.12 leží již 64 cm sněhu. Určitá obleva přichází od 12.12, ale 17.12 znovu mrzne a sněží. K velké oblevě pak dojde 20.prosince, kdy prší a sníh se postupně ztrácí, takže na vánoce již není žádný. Hned po svátcích však znovu sněží a mrzne. Poslední den – Silvestr- leží 5 cm sněhu.

V naší oblasti hodnotíme rok většinou z hlediska úspěšnosti zemědělské výroby a turistické sezony. Z tohoto pohledu se rok 1980 nevydařil. Vývoj obilovin byl zpožděn asi o 14 dní, v období senoseče prakticky celý měsíc přšelo.

Rekreantů bylo podstatně méně, pionýrské tábory musely být zrušeny.

Tabulka ranních teplot v jednotlivých měsících roku 1980.

| m ě s í c | nejvyšší teplota | | nejnižší teplota | |
|-----------|------------------|-----|------------------|------|
| | den | °C | den | °C |
| leden | 31 | + 1 | 28 | - 24 |
| únor | 11 | + 2 | 15 | - 9 |
| březen | 28 a 29 | + 5 | 6 | - 8 |
| duben | 2 | + 6 | 5 | - 4 |
| květen | 28 a 29 | +8 | 14 a15 | - 2 |
| červen | 15 | 16 | 1 | 4 |
| červenec | 28 a 29 | 12 | 18 | 4 |
| srpen | 5 | 16 | 26 | 2 |
| září | 6 | 13 | 3,4,28 a 29 | 3 |
| říjen | 1 | 9 | 31 | - 4 |
| listopad | 16,17,22 a 23 | + 5 | 12 | - 10 |
| prosinec | 15 | + 3 | 2 | - 21 |
| ROK 1980 | 5.8 | 16 | 28.1 | - 24 |

O B Y V A T E L S T V O.

Dne 30.listopadu 1980 proběhlo celostátní sčítání obyvatelstva, domů, bytů a vybavení domácností. V každé obci byli určení sčítací komisaři, kteří navštívili všechny domácnosti a na základě zjištěných skutečností vyplnili příslušný dotazník.

Na základě těchto zjištěných faktů uvádím v následujících tabulkách počty osob podle stáří a národnosti, domů podle druhů a stáří, bytů podle jejich velikosti a vybavení.

Rozdělení počtu obyvatel.

| trvale bydlící osoby/ narozené v letech | muži | ženy | celkem |
|--------------------------------------------|------------|------------|------------|
| 1978 – 1980 | 18 | 25 | 43 |
| 1975 - 1977 | 27 | 24 | 51 |
| 1966 - 1974 | 71 | 60 | 131 |
| 1961 - 1965 | 39 | 36 | 75 |
| 1946 - 1960 | 120 | 91 | 211 |
| 1926 - 1945 | 96 | 94 | 190 |
| 1921 – 1925 | 17 | 15 | 32 |
| 1920 a dříve | 27 | 46 | 73 |
| celkem obyvatel | 415 | 391 | 806 |

Z trvale bydlících osob je jich v naší obci 449 ekonomicky aktivních, z toho 255 mužů a 194 žen. V obci bydlíště pracuje celkem 311 obyvatel, v jiných obcích okresu 116 osob, v jiných okresech kraje pracuje 15 osob a v jiném kraji 7 obyvatel obce.

Složení obyvatelstva podle národnosti je následující:

- 620 osob je české národnosti
- 172 osob je slovenské národnosti
- 7 osob má národnost německou, 2 osoby polskou, 1 osoba ukrajinskou, 1 osoba maďarskou a u 3 osob nebyla národnost zjištěna.

Rozdělení domů v obci.

| | | | |
|------------------------|---|-----|----------------------------------------------------------------|
| Celkem je v obci domů | - | 193 | |
| Trvale obydlených domů | - | 141 | - 102 rodinných domků 30 bytových domů 9 ostatních budov |
| Občas obydlených domů | - | 45 | - 44 k rekreaci 1 k jiným účelům |
| Neobydlených domů | - | 7 | - 3 pro přestavbu 1 určen k demolici 3 z jiných důvodů |
| Ostatní budovy | - | 64 | - průmysl, zemědělství a pod. |

Domy podle stáří.

| Postavené v letech | počet |
|--------------------|------------|
| do roku 1899 | 29 |
| 1900 1919 | 24 |
| 1920 - 1945 | 11 |
| 1946 - 1960 | 71 |
| 1961 - 1970 | 61 |
| 1971 - 1975 | 20 |
| 1976 - 1979 | 38 |
| 1980 | 3 |
| C e l k e m | 257 |

Počty bytů.

| | | | |
|------------------------------|---|----------|--------------------------------------------------------------------------------------------------------------------------|
| Celkem bytů v naší obci | - | 323 | |
| Byty trvale obydlené | - | 257 | |
| Byty občasn obydlené | - | 44 | |
| Byty neobydlené | - | 22 | - 5 pro přestavbu 1 nezpůsobilý k obývání 1 určený k demolici 14 pro změnu uživatele bytu 1 dosud neobydlený |
| Byty v rodinném domku | - | 109 | |
| Byty v bytových domech | - | 138 | |
| Byty v ostatních budovách | - | 10 | |
| Byty jednopokojové | - | 37 | |
| Byty dvoupokojové | - | 102 | |
| Byty třípokojové | - | 100 | |
| Byty čtyřpokojové | - | 8 | |
| Byty pěti a vícepokojové | - | 10 | |
| Koupelnu a sprchu má | - | 229 bytů | |
| Vodovod v bytě je zaveden u | - | 236 bytů | |
| Ústřední a etážové topení má | - | 68 bytů | |

Vybavení domácností.

Celkem 268 společně hospodařících domácností je podle sčítání takto vybaveno:

| | | | |
|---------------------------|---|------------------|----------------------|
| Chladničku má celkem | - | 222 domácností | |
| Automatickou pračku má | - | 26 domácností | |
| Pračku jiného druhu má | - | 199 domácností | |
| Televizor černobílý je v | - | 233 domácnostech | |
| Televizor barevný vlastní | - | 4 domácnosti | |
| Motocykl má | - | 30 domácností | |
| Osobní automobil vlastní | - | 99 domácností | - 88 je garážovaných |
| Chatu nebo chalupu má | - | 10 domácností. | |

Obyvatelstvo obce podle osad.

| | | | | | |
|------------------|---|-----|----------|---|----|
| Černá v Pošumaví | - | 595 | Bližná | - | 79 |
| Muckov | - | 55 | Mokrá | - | 40 |
| Dolní Vltavice | - | 19 | Plánička | - | 18 |

Narození dětí v roce 1980.

| | | |
|----------|---|------------------|
| 17.ledna | - | Ivona Ondráčková |
| 4.února | - | Adéla Musilová |

| | | |
|-------------|---|--------------------|
| 27.února | - | Šárka Pivcová |
| 15.května | - | Terezie Císařová |
| 27.června | - | Martina Bednářová |
| 18.července | - | Martin Podroužek |
| 20.července | - | Marie Korešová |
| 30.července | - | František Kadlec |
| 1.září | - | Michaela Pekárková |
| 18.září | - | Jiří Daňo |
| 10.prosince | - | Hana Knotková |
| 28.prosince | - | Kerel Welinger |

Celkem se narodilo 12 dětí, z toho osm holčiček a čtyři kluci.

Ú m r t í o b ě a n ů .

| | | |
|-------------------|---|-----------|
| Augusta Šmahelová | - | nar. 1905 |
| Anežka Urbanová | - | nar. 1922 |
| Josef Myška | - | nar. 1937 |

Vodovody a kanalizace.

V o d o v o d y - v obci je celkem 27 domů napojených na pitnou vodu z vodovodu ve správě MNV. Vodovod je jeden s kapacitou 2,1 l/ sec. a celková délka vodovodní sítě je 1 790 m. Veřejných studní je deset.

Obec Černá je zásobována z vodovodu na Slavkovicích, pro osadu Bližná je vodovod na Radslavi, pro osadu Muckov v prostoru pod silnicí a pro osadu Mokrá v lukách směrem ke Květušinu. Vodovody v osadách jsou ve správě Státního statku. Péče o vodovodní zařízení a čistotu pitné vody je v popředí zájmu veřejných i hospodářských orgánů. Často jsou však ochranná pásma vodních zdrojů neoplocena a přístupná celé široké veřejnosti. Příkladem je vodovod na Radslavi pro Bližnou i vodovod na Muckově. Jednotlivá ochranná pásma vodních zdrojů nedovolují např. zemědělcům provádět výživu a ochranu rostlin ve vymezených zónách a v jejich blízkosti. Přesto je dost často voda ve veřejných zdrojích podle prováděných rozborů zdravotně závadná, zejména pro kojení.

Spotřeba vody obyvatelstvem se platí v nájmu vyměřeném dle vodoměru v bytech a v osadách vypočítává Státní statek náhradu 3 Kčs za osobu a měsíc.

K a n a l i z a c e - celkem je v obci napojeno na veřejnou kanalizaci 564 obyvatel. Celková délka kanalizační sítě činí 2 113 m a množství vypouštěných odpadních vod je 67 m³. V prostoru pod družstevní dvanáctiřadovkou je vybudována čistička odpadních vod.

Z E M Ě Ď Ě L S T V Í .

Provoz Černá v Pošumaví

Vedoucím provozu byl i nadále Jan Šerban. Na agronomickém úseku pracovali: ing Emil Krol, vedoucí agronom provozu a Halada Miroslav, agronom. Na úseku mechanizačním:

Ing. Jan Machala, vedoucí mechanizátor a Vlastimil Pekárek, mechanizátor.

Zootechnický úsek tvoří: Tomáš Suchánek, vedoucí zootechnik a zootechnici Kantorová Marie, Koutná Marcela a Seidenglanz František.

Ekonomický úsek vedla ekonomka Eva Válková a účetní Marcela Krátká.

Z h o d n o c e n í.

Provoz Černá v Pošumaví patřil v roce 1980 mezi nejlepší provozy statku. Nepodařilo se sice splnit plánovanou rostlinnou produkci, zejména ve výrobě objemné píce a stonkového lnu, ale živočišná výroba dosáhla opět dobrých výsledků.

Provoz Černá hospodařil na 1 678 ha zemědělské půdy, z toho 1 183 ha půdy orné, průměrný stav skotu byl 950 ks a evidenčně vedených pracovníků bylo 114.

Sklizeň obilovin.

| plodina | ha | výnos v t-plán | výnos v t-skuteč. | tuny celkem |
|--------------|-----|----------------|-------------------|-------------|
| žito ozimé | 267 | 3,1 | 3,24 | 865 |
| ječmen jarní | 193 | 3,0 | 2,69 | 519 |
| oves setý | 90 | 2,7 | 3,09 | 278 |
| c e l k e m | 550 | 3,02 | 3,02 | 1 662 |

Sklizeň a realizace lnu.

| ha | tuny | Ø výnos v t | % plnění | Ø realizač.cena | % plnění realizace |
|----|-------|-------------|----------|-----------------|--------------------|
| 60 | 139,2 | 2,32 | 72,13 | 20,88 | 62,77 |

V ý r o b a z e l e n é h m o t y.

| plodina | ha | plán v t | skuteč. v t | Ø výnos | % plnění |
|------------------|-----|----------|-------------|---------|----------|
| kukuřice | 110 | 3 520 | 2 730 | 24,8 | 77,55 |
| jednol.pícniny | 42 | 1 297 | 772 | 18,4 | 59,52 |
| víceleté pícniny | 400 | 11 600 | 11 600 | 29,0 | 100,0 |
| louky | 153 | 2 795 | 2 393 | 15,6 | 85,61 |
| pastviny | 167 | 2 054 | 1 237 | 7,4 | 60,22 |

S p o t ř e b a h n o j i v v t u n á c h č.ž. NPK.

| r o k | N | P | K |
|-------|-------|-------|-------|
| 1976 | 168,1 | 149,2 | 143,7 |
| 1978 | 186,5 | 190,8 | 104,6 |
| 1980 | 146,4 | 208,3 | 41,6 |

V ý r o b a a d o d á v k a m l é k a.

| kategorie | plán vl | skutečnost vl | % plnění |
|---------------|-----------|---------------|----------|
| výroba mléka | 1 889 000 | 1 889 680 | 100,57 |
| dodávka mléka | 1 790 000 | 1 800 160 | 100,68 |

V dalších ukazatelích splnil provoz všechny další kategorie, především v přírustcích telat a ve výrobě masa. Hrubá živočišná produkce činila 10 171 000 Kčs a byla splněna na 102,53%.

Celková HZP činila 16 294 000 Kč oproti plánu 16 674 000 Kč a byla tedy splněna pouze na 97,9 %.

V tomto roce např. uhynulo 27 ks telat, 4 dojnice, 1 ks skotu ve výkrmu a 5 729 ks drůbežích brojlerů.

Provoz nakoupil materiál za celkem 5 198 000 Kčs a průměrná měsíční mzda u všech pracovníků činila 2 716 Kčs.

Provoz Pomocná výroba.

Provoz Pomocná výroba měl v roce 1980 celkem 101 pracovníků. Vedoucím provozu je Jan Račák a jednotlivé úseky jsou obsazeny takto:

| | | |
|---------------------------------------|---|-----------------------|
| Jiřina Němcová | - | vedoucí autodopravy |
| Josef Němeček | - | účetní autodopravy |
| Metoděj Kavan | - | garážmistr |
| Jiří Moravec | - | mistr v dílnách |
| Jan Študlar | - | sušárenství |
| Ing. Magdaléna Machalová | - | hlavní ekonom provozu |
| Drahomíra Čunátová | - | účetní provozu |
| Alžběta Černá | - | fakturace |
| Josef Štěrbá | - | hlavní skladník |
| Marie Štěrbová + Helena Puritscherová | | skladnice dílen |

Vzhledem k tomu, že Pomocná výroba je na Statku k dispozici všem ostatním provozům a pro ně musí zabezpečovat všechny potřebné práce, plánuje se její výsledek někdy i ve ztrátě. V tomto roce byla plánována ztráta 1 169 000 Kčs a skutečnost byla 679 000 Kčs, byl tedy provoz relativně lepší o 490 tis. Kčs.

Provoz nakoupil celkového materiálu za 5 875 000 Kčs, z toho např. PHM za 574 tis. Kčs, náhradní součástky a pneumatiky za 1 697 000 Kčs. Nafty bylo spotřebováno 217 740 litrů.

Průměrné měsíční výdělky na provozu činily 2 669 Kčs u pracovníků celkem, z toho např. řidiči měli průměrnou mzdu 3 025 Kčs a THP 3 312 Kčs.

Z použitelného fondu pracovní doby 5 075 dnů bylo odpracováno 4 552 dnů, z toho 408 pro nemoc, na přednášky a školení 91 dnů, ostatní volno 18 dnů a 6 dnů bylo neomluvené absence.

Přesčasy na Pomocné výrobě tvořily 4 342 hodin, což je 10,55%.

ZEMĚDĚLSKÁ ÚČELOVÁ VÝSTAVBA.

| O b e c – o s a d a | s t a v b a | měrná jednotka | kapacita | rok uvedení do provozu |
|----------------------------|-----------------------|-----------------------|-----------------|-------------------------------|
| Černá | kravín čtyřřadý | ks | 174 | 1963 |
| | kravín | ks | 35 | 1965 |
| | silážní žlab | m ³ | 220 | 1963 |
| | silážní žlab | m ³ | 220 | 1963 |
| | seník 2 ks | m ³ | 800x2 | 1963 |
| | sklad hnojiv | t | 200 | 1965 |
| | sklad obilí | t | 600 | 1964 |
| | sklad obilí | t | 800 | 1964 |
| | sklad zelených úsušků | t | 400 | 1964 |
| | suška obilí | t/hod. | 4 | 1980 |

| | | | | |
|--------|--------------------------|----------------|-------|------|
| | suška píce | t/hod. | 1 | 1973 |
| | linka tvarovaných krmiv | t/hod. | 1 | 1975 |
| | sociální zařízení | m ² | 74 | 1964 |
| | kanceláře | m ² | 123 | 1964 |
| | garáže | ks | 11 | 1964 |
| | garáže | ks | 10 | 1964 |
| | dílny | m ² | 530 | 1964 |
| | dílny | m ² | 660 | 1964 |
| | mycí rampa | m ² | 96 | 1964 |
| | ubytovna | osoby | 56 | 1967 |
| Bližná | kravín | ks | 96 | 1961 |
| | kravín | ks | 29 | 1961 |
| | teletník | ks | 60 | 1959 |
| | odchovna mladého dobytka | ks | 57 | 1963 |
| | seník | m ³ | 300 | 1961 |
| | vodojem | m ³ | 50 | 1961 |
| | garáže | ks | 5 | 1963 |
| | dílna | m ² | 30 | 1963 |
| Mokrá | kravín | ks | 96 | 1972 |
| | sklad slámy | m ³ | 800 | 1972 |
| | silážní žlab | m ³ | 150 | 1972 |
| | silážní žlab | m ³ | 150 | 1972 |
| | vodojem | m ³ | 150 | 1972 |
| | výkrmna brojlerů | ks | 9 000 | 1959 |
| Muckov | kravín | ks | 110 | 1967 |
| | kravín | ks | 110 | 1967 |
| | výkrmna brojlerů | ks | 2 000 | 1972 |
| | výkrmna brojlerů | ks | 2 500 | 1972 |
| | seník | m ³ | 1 250 | 1967 |
| Muckov | sklad slámy | m ³ | 700 | 1967 |
| | silážní žlab | m ³ | 180 | 1967 |
| | vodojem | m ³ | 100 | 1967 |
| | požární nádrž | m ³ | 200 | 1967 |
| | administrativní budova | m ² | 180 | 1967 |

VYHODNOCENÍ UZAVŘENÝCH DOHOD A SOUTĚŽÍ

Dohoda o spolupráci s PS útvarem Kyselov.

Na základě uzavřené dohody mezi MNV a PS útvarem Kyselov v lednu 1980, uskutečnil útvar pro společenské organizace NF a pro MNV tyto akce:

- 10x proběhlo školení jednotky pomocníků Pohraniční stráže
- 4x se zástupci zúčastnili veřejného plenárního zasedání

- 2x byl uskutečněn aktiv PPS a PSVB
- vojáci se spoluúčastnili organizace Dětského dne
- útvar zajistil 14 míst v pionýrském táboře Mladých strážců hranic v Borové Ladě
- útvar uskutečnil školení civilní obrany
- pro zástupce NF a MNV proběhla spolu s útvarem PS Kyselov oslava Dne PS Na úseku politicko-výchovné a kulturně-společenské činnosti uskutečnil a zajišťoval útvar:
- ples hraničářů
- obnovoval nástěnnou tabuli v obci
- zúčastňoval se sportovně-branných akcí pionýrů a Svazarmu
- provedl ukázky výcviku psů na Dětském dnu
- zúčastnil se složení pionýrského slibu
- zajistil exkurzi pionýrů na útvaru

PS útvar Kyselov odpracoval na výstavbě Mateřské školky v Černé celkem 240 hodin a na úpravě veřejného prostranství 46 hodin.

PS útvar Kyselov pravidelně informuje MNV o situaci na státní hranici a dobře řídí jednotku PPS.

Útvar aktivně přistupoval k pomoci zajištění výroby sena ve výši 336 q a při svozu slámy odpracoval 768 hodin, to vše pro Odštěpný závod Frymburk.

Soutěž na úseku cestovního ruchu.

Naše obec je zapojena do soutěže na úseku cestovního ruchu a proto došlo k dalšímu zlepšení životního prostředí a vzhledu a byly vybudovány některé nové akce:

- na tábořišti Jestřábí I. nový rozvod pitné vody a čerpací stanice
- na tábořišti Olšina byl dokončen rozvod pitné vody, postavena recepce, zahájena stavba společenské místnosti a dvou kuchyní a do provozu byl uveden kiosek s potravinami
- byla rozšířena na 5 m místní komunikace podél tábořišť Jestřábí I. až III. a upraven bezprašný povrch
- komunikace „U Baštýře“ byla rozšířena na 4,5m s bezprašným povrchem
- v obci byly upraveny tyto veřejné části bezprašným povrchem: parkoviště proti pohostinství a prostor před pohostinstvím; dvůr a prostor u průmyslové prodejny; prostor u prodejny samoobsluhy Jednota; prostory před domy č.15, č.5 a č.6; komunikace ke Státnímu rybářství.
- u autobusových čekáren v Černé, Mokré, Muckově, Pláničce a Bližné byl proveden nový nátěr
- chatový tábor Jednoty vybudoval novou recepci
- výstavba chodníků v obci je provedena z horní části obce směrem k Bližné a v prostoru autobusové zastávky, druhá trasa pak směrem k Horní Plané
- v obci je vybudováno parkoviště u ubytovny MNV, před pohostinstvím a pod budovou MNV

Soutěž lázeňských a rekreačních míst.

Letní kino v prostoru nad Autokempem Svazarmu je ve správě MNV a v r. 1980 promítalo 75x.

Koncerty byly uskutečněny v prostoru Autokempu Svazarmu pro veřejnost celkem 4x.

Lunapark hostoval v obci pod restaurací „Panelka“ celkem 5 týdnů.

V soutěžích se uskutečnilo 15 akcí v jachtingu a veterancup jachtařů nad 40 let.

Natáčel se zde film „Muž přes palubu“ v prostoru zastávky parníku pod hotelem Racek.

Ve vinárně hotelu Racek bylo možno si poslechnout hudbu a zatancovat 6x týdně.

Účast občanů na akcích.

| A k c e | n á z e v | účast | odprac. hodiny | hodnota díla v Kčs |
|-------------------|---------------------------|-------|-------------------|-----------------------|
| Investiční akce | VT Olšina | 56 | 1 796 | 52 500 |
| | VT Jestřábí | 20 | 605 | 25 000 |
| Neinvestiční akce | MK Jestřábí a Baštýř | 15 | 630 | 780 000 |
| | úprava veřej.prostranství | 46 | 715 | |
| | Letní kino | 12 | 480 | 5 000 |

Vyhodnocení organizací NF, kolektivů a jednotlivců.

| | | | |
|------------------------|----|-----------------------------|---------|
| <u>Peněžní odměny:</u> | 1/ | ZO Čes.mysliveckého svazu - | 500 Kčs |
| | 2/ | ZO Svazarmu - | 400 " |
| | 3/ | ZV ROH Rudné doly Bližná - | 300 " |

Čestná uznání: - Okr.správa silnic, převoz Dolní Vltavice

- ZV ROH Jihoč.pekárný, Sodovkárna Černá
- ZO ČSPO Černá
- prodejna smíšeného zboží Bližná
- nájemníci domu č.4, 19 a 9

Knižní odměny: - František Korčák; Jaroslav Lhota; Miroslav Kaprál;
Jindřich Strnad; Karel Strnad; Jiří Puritscher; Josef Hlávka;
ing.Jan Novák; Josef Maruška; Petr Kaljánko; Antonín Vácha;
Jan Rulišek; Petr Valnoha; Václav Klement; Václav Vácha

SM Ě S U D Á L O S T Í R O K U.**Jánského plaketa.**

Stříbrnou Jánského plaketu, která se uděluje za 20 odběrů krve, převzal občan Josef Hlávka. Předání provedl ředitel OÚNZ Český Krumlov MUDr.Maňhal, dále vedoucí kádrového úseku na ONV Strnad, předseda MNV Černá Jaroslav Zimmermann a předsedkyně ZO ČSČK Růžena Bednářová.

Vyznamení „Za vynikající práci“.

Hana Kortánová, ošetřovatelka dojníc na provoze Černá, poslankyně MNV, členka zemědělské komise OV KSČ a kandidátka pléna OV KSČ, obdržela za dlouholetou práci v zemědělství a zejména za činnost ve veřejných a politických funkcích státní vyznamenání „Za vynikající práci“.

Sucus.

Sodovkárenský závod v naší obci vyrábí sucus, kterým zásobuje všechny sodovkárny Jihočeského kraje. Jen za září až prosinec zpracoval 1 500 tun jablek horší jakosti, které dodávají n.p. Zelenina České Budějovice a Jednota Kaplice.

Bouře.

V noci z 21. na 22. červenec řádila nad naší oblastí bouře, doprovázená silným lijákem a citelným ochlazením. 22.červenec je den s největším množstvím srážek v roce. Mnoho rekreatantů se tehdy rozhodlo k odjezdu, rušily se pionýrské tábory, radost neměli ani zemědělci.

M D Ž.

Oslavy Mezinárodního dne žen mají již svoji tradici. Jednotlivé podniky pořádají pro své ženy oslavu, přičemž v mnohých případech zastoupí muži své manželky v práci (např. u ošetřovatelek dobytka). Oslava je většinou spojena s taneční zábavou a bývá důstojnou oslavou práce našich žen. Členové BSP Rudných dolů v Bližné uspořádali pro své manželky oslavu v zasedací místnosti MNV, kde se ženy při pánské obsluze příjemně bavily.

Spartakiádní štafeta.

V tomto roce, kdy se uskutečnila další celostátní spartakiáda, probíhala spartakiádní štafeta Dukla – Bratislava – Praha. Štafeta proběhla všemi obcemi republiky a byla příležitostí pro předání uzavřených socialistických závazků. V naší obci se uskutečnilo slavnostní převzetí štafety od zástupců MěNV Horní Planá dne 8.3. 1980. Štafetu převzali na okraji mostu přes Lipno zástupci nejmladší generace z řad Pionýrské organizace, Svazarmu a Tělovýchovy. Předsedové složek NF pak předali social. závazky do rukou předsedy MNV J. Zimmermanna.

Odevzdání štafety se uskutečnilo 15.3.1980 a zástupcům obce Hořice na Šumavě jí předal tajemník MNV Jan Frisch.

V rámci spartakiádní štafety uspořádala ZO Svazarmu Turnaj ve střelbě ze vzduchovky na sále Osvětové besedy. Turnaje se zúčastnilo 8 družstev a jako jednotlivci byli vyhodnoceni – Molák, Císař, Pártl, Postl a Bandura.

Letní kino.

Představení v Letním kině začalo 21.června a hrálo se do 31.srpna. V uvedené době bylo promítnuto 18 filmů českých, 13 amerických, 7 italských, 5 sovětských, 5 francouzských, 4 filmy z produkce NDR i NSR, 2 filmy jugoslávské, 2 švédské a po jednom z produkce anglické, rumunské, polské a maďarské.

Kulturní programy – zájezdy.

Státní statek zajišťuje pro své zaměstnance, jichž je více než stovka z naší obce, mnoho zájezdů a kulturních programů. Jezdí se pravidelně do Bulharska k moři ve 14 ti denních turnusech, dále jsou zájezdy do SSSR, NDR, Maďarska a do mnoha míst naší vlasti. Jsou zajištěny celoroční permanentní vstupenky do Jihočeského divadla, děti prožívají prázdniny v několika pionýrských táborech. Pro členy ROH je pravidelně zajištěno asi 20 poukazů na rekreaci.

Den horníků.

Pracující důlního provozu dolu Bližná oslavili 12.září v hotelu Racek- Den horníků. Součástí oslav byla taneční zábava, při které hrála skupina Vermona.

Vermona.

V říjnu se uskutečnily přehrávky 30 hudebních souborů v okrese Český Krumlov. 90 % ní ohodnocení dostala hudba Jednotného klubu pracujících ve Frymburku – Vermona. V této hudbě jsou zastoupeni občané naší obce – Tomáš Suchánek na kytaru, Milan Kubec na kytaru, Josef Císař na trumpetu a Petr Zimmermann na bicí.

Medaile.

Na 22. veřejném plenárním zasedání MNV obdržel náš občan Alois Kopeček, medaili „Za budování okresu Český Krumlov“. Alois Kopeček pracuje od r. 1976 v revizním oddělení Oborového podniku Šumava. Do té doby byl hlavním ekonomem Státního statku Černá a byl jedním z těch, kteří přispěli k budování vyspělého zemědělství na našem okrese. Činný byl i jako poslanec MNV i v dalších veřejných a stranických funkcích.

Spartakiáda.

Místní spartakiády se konaly v Horní Plané, kde vystoupilo 596 cvičenců a ve Frymburku, kde cvičilo 312 dospělých a dětí.

Titul.

Vláda České socialistické republiky navrhla Ministerstvu vnitra, aby vyhodnotilo naši obec za rok 1980 v soutěži o titul „Vzorná hraničářská obec“.

Družstevní výstavba.

Koncem roku bylo dokončeno a k užívání předáno dalších 12 bytů v prostoru za MNV. Jelikož družstevní výstavba nebyla dokončena ani v několikrát odloženém termínu, rozhodla Státní banka o zrušení majetku družstva a byty přešly do vlastnictví Státního statku Frymburk. K dokončení zbývá dodělat vnější fasády posledních čtyř domů a úprava před a za celou řadovou výstavbou. Poslední čtyři byty však ještě k nastěhování nejsou.

Kino.

Během zimního období se promítaly filmy pro děti vždy v sobotu odpoledne na Agitačním středisku.

Jednotka PPS.

Jednotka pomocníků pohraniční stráže (PPS) je zapojena do soutěže o titul „Vzorná“, který obdržela v roce 1977. Dále je zapojena do soutěže „Vzorná četa“ a 4 družstva pak do soutěže „Vzorné družstvo“.

Ze 33 členů PPS je jich 29 nositelem odznaku „Vzorný PPS“ a 5 členů jsou poslanci MNV. Členové jednotky odpracovali k 31.10. 1980 celkem 3 506 hodin.

Májové oslavy.

Již tradičně se v předvečer 1.máje staví májky jak v naší obci, tak ve všech osadách. Zapalují se ohně, kolem nichž se sejdou občané k přátelskému posezení, které je často spojeno s hudbou. Hudbu obstarává většinou radio nebo magnetofon.

Stavba máje je záležitostí některé organizace, v poslední době požárníků a je atrakcí pro děti a mládež. Ti co máj postavili si jí pak hlídají dlouho do noci nebo až do rána.

1.května již mnoho let odjíždí občané naší obce na prvomájové oslavy do Horní Plané. Odpoledne je většinou věnováno turnaji v kopané na místním hřišti.

8.května odjíždí delegace MVNF a MNV do Horní Plané na pietní akt pokládání věnců k hrobu obětí pochodu smrti na Dobré Vodě.

Od 19.hodin je v obci organizován lampionový průvod, který prochází obcí od č.1 až k autokempu Svazarmu, kde je zapálen slavnostní oheň „Osvobození“ s projevem předsedy MVNF a kulturním programem dětí ZDŠ. Poté následuje volná zábava.

HODNOCENÍ VOLEBNÍHO OBDOBÍ 1976 - 1980.

Ačkoliv volby do zastupitelských orgánů se uskuteční v červnu roku 1981 a do té doby stále trvá volební období 1976 až 1981, probíhá již nyní hodnocení celého uplynulého období.

Úvodem lze konstatovat, že vytýčené úkoly pro naši obec byly stanoveny reálně a vzniklé problémy se dařilo během celého období postupně odstraňovat.

Mateřská škola.

Přes řadu potíží a překážek se přece jenom podařilo vyřešit nejdůležitější a hlavní úkol volebního období – projektovou připravenost akce „Mateřská škola“ a stavba je již ve stavu rozpracovanosti. Celkový projekt zpracovala organizace Chemoprojekt Praha, středisko Písek.

Místní výbor Národní fronty.

Během volebního období došlo k úmrtí dvou poslanců. Poslanci byli rozděleni do sedmi komisí MNV a dále bylo do komisí zapojeno 34 občanů.

Byla uzavřena dohoda s MVNF, v práci MVNF se však po celou dobu volebního období projevoval určitý nedostatek v řízení jednotlivých organizací a složek. Tento nedostatek spočíval v kádrovém obsazení zejména předsedy MVNF.

Spolupráce se závody.

Vyskytovaly se rovněž problémy ve spolupráci, zejména v tom, že závody nedbaly na úklid obce a prostranství před svými závody.

Občanské výbory.

S výjimkou osady Bližná nebyl splněn úkol v obnovení občanských výborů v dalších osadách.

Chataři.

Spolupráce s chatovými osadami přes výbory chatařů je dobrá do té doby, pokud potřebují zabezpečit splnění některých svých požadavků. Jakmile je dosáhnou, neprojevují o další spolupráci zájem. Přesto lze práci chatových výborů v osadách Jestřábí, Dolní Vltavice a Na výsluní hodnotit dobře.

Pohraniční stráž.

Velmi dobrá byla spolupráce s PS útvarem Kyselov při zajišťování ochrany státních hranic, kdy naše obec uzavřela stejně jako v letech předešlých, dohodu o spolupráci a pomoci v rámci soutěže o získání titulu „Vzorná hraničářská obec“. Jednotka PPS patří mezi nejlepší v rámci Lipenského praporu.

PS VB.

Stejně dobrá byla i spolupráce s Obvodním oddělením VB v Horní Plané. Jednotka PSVB v naší obci patří mezi nejlepší v rámci OOVV a na okrese byla hodnocena mezi pěti prvními jednotkami.

Složky NF.

Velmi dobře lze hodnotit přístup některých složek NF k zajišťování úkolů při zvyšování osobní a fyzické zdatnosti občanů, zejména dětí a mládeže. Jedná se zejména o ZO Svazarm, ZO ČSPO, PO SSM a ZO ČSTV. Mnoha turnaji a soutěžemi se podařilo podchytit zájem mládeže o tyto úseky práce.

Osvětová beseda.

Během celého volebního období se nepodařilo obnovit činnost Osvětové besedy i přes velkou snahu školské a kulturní komise i rady MNV. Stále zůstává problémem zajistit schopné mladé občany pro práci v oblasti kultury a osvěty v obci.

Hovory s mládeží.

Hovory s mládeží, které byly jedním z hlavních úkolů ZO SSM proběhly sice každý rok, avšak se slabou účastí. Atraktivnost hovorů byla velmi slabá i přes snahu funkcionářů obce.

SPOZ.

Velmi dobrá byla práce Sboru pro občanské záležitosti, který spolupracoval s komisí sociálně-zdravotní. Zaměřoval se hlavně na práci s malými občánky, s důchodci a dobře spolupracoval s MěNV v Horní Plané při práci s branci.

PO SSM.

Dobře pracovala pionýrská organizace na škole, podařilo se zajistit vedoucího z řad PS a tři stálé vedoucí z řad SSM v obci. Pro svou práci je však nutno zajistit vyšší stupeň odborného a teoretického školení pro vedoucí PO SSM.

Problémy.

Nejvíce problémů zůstává na úseku politicko-výchovné a kulturně-osvětové činnosti. Jedná se o dořešení kádrového obsazení do vedení Osvětové besedy, problémy jsou na úseku propagace a aktuálnosti obsahu nástěných skříněk složek NF a závodů v obci. Vyhlášená soutěž o nejlepší skřínku nebyla pravidelně vyhodnocována ze strany Rady MNV.

Kroužky.

Pokud se týká práce v kroužcích mimoškolní výchovy, je možno hodnotit velmi dobře práci ZO Svazarmu, ZO ČSPO, ZO ČSTV a ZO ČRS.

ZO ČSTV.

Dlouholetou základnou pro pořádání přeborů a mistrovství na vodě Lipna je ZO ČSTV. V uplynulém volebním období pořádala zdejší organizace velké množství různých přeborů, soutěží, akcí a školení včetně mistrovství ČSR a ČSSR. Mezi nejhlavnější akce patřily:

- veteran Cap, neoficiální mistrovství závodníků nad 40 let
- Mistrovství ČSSR se konalo vždy ve 3 až 5 kategoriích ročně
- ve škole windsurfingu bylo každoročně vyškoleno 30 – 60 nových aktivních vyznavačů tohoto sportu z celé ČSSR.

Služby.

Za uplynulé volební období byl zajištěn rozvoj služeb u MNV na další, zvýšené úrovni. Byla zavedena služba na sběr a odvoz plynu propanbutanových lahví 1x týdně.

Byla zřízena vodoinstalatérská služba, nákladní autodoprava byla rozšířena o 2 fekální vozy a 3 nákladní auta.

Akce.

- v obci se vybudovaly chodníky
- provedlo se zabezpečení veřejných prostranství bezprašným povrchem
- vybudovala se lávka přes potok s přemístěním kamenné sochy ke kostelu
- dokončily se inženýrské sítě v dolní části obce a u družstevní výstavby

- byla zahájena výstavba Mateřské školy v hodnotě 5 mil. Kčs
- kolem zahrady základní školy se vybudovalo nové oplocení
- byla rozšířena místní komunikace od křižovatky silnic směrem na Jestřábí až po budovu VŠZ
- byly postaveny nové autobusové čekárny v Černé, v horní i dolní Pláničce, v Dolní Vltavici a Bližné
- bylo upraveno parkoviště u ubytovny MNV
- byla vybudována montážní rampa v areálu garáží MNV
- na veřejném tábořišti Jestřábí II. byl postaven kiosek
- na tábořišti Olšina byla vybudována recepce, osvětlení a rozvod pitné vody
- rozvod pitné vody a osvětlení bylo provedeno i na tábořišti Jestřábí I.
- v Černé a v Bližné bylo provedeno ozelenění

Celkem bylo odpracováno v "Akci Z" – investiční části 8 691 hodin, z toho zdarma 4 018 hodin a zúčastnilo se 511 osob. Na neinvestiční části bylo odpracováno 22 648 hodin, z toho zdarma 13 532 hodin a počet osob dosáhl 1570.

Za volební období bylo sebráno 650 q starého papíru, 10,5 q textilu, 83 q barevných kovů a 1 180 q železa.

Na pomoc Státnímu statku Frymburk bylo sklizeno 3 919 q sena.

Lze konstatovat, že hlavní cíle volebního období byly splněny a vytvořila se tak dobrá základna pro nástup do dalšího volebního období v naší obci.

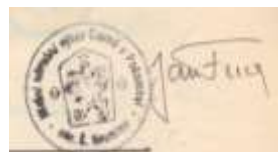



Obrázky z výstavby Mateřské školy v Černé.

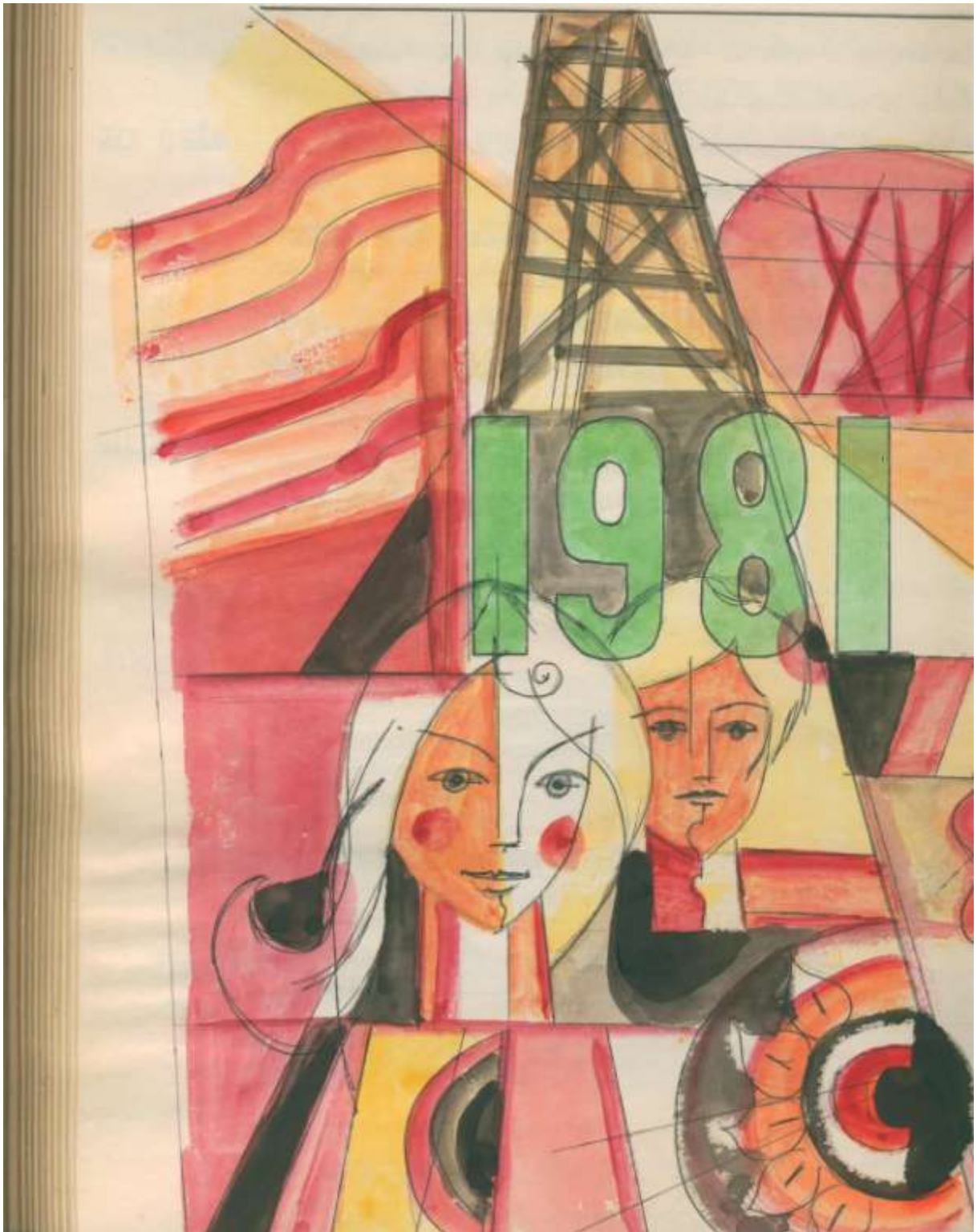

Rok 1981 byl významný svými hlavními politickými událostmi pro celou naši veřejnost. Všechna města, obce, vesnice a osady se připravovaly na XVI. sjezd KSČ, který se konal v květnu a pak na červnové volby do zastupitelských orgánů, kterých se všichni občané s volebním právem zúčastnili.

Kromě těchto dvou důležitých akcí jsme oslavili 60.výročí vzniku Komunistické strany Československa. Je samozřejmé, že i naše obec se důkladně na politické události připravila a aktivně, prostřednictvím přednášek a oslav, zúčastnila.

Na počest těchto událostí vyhlásily složky NF svůj závazek, na jehož základě byl vyhlášen závazek celoobecní.

K zajištění všech akcí byly v obci vydány důležité plány činnosti, které se ostatně vydávají každoročně. Byl vydán „Kalendářní plán akcí“, „Plán hlavních úkolů MNV“, „Plán práce MV NF“ a „Celoobecní závazek na rok 1981“.

Na základě těchto podkladů bych na tomto místě seznámil veřejnost s akcemi, které byly na rok 1981 naplánovány a které se také, až na malé výjimky, uskutečnily.

V tomto významném roce proto zapíši jednotlivé akce tak, jak se v průběhu měsíců uskutečnily.

L e d e n - vojensko-politická přednáška PO CO

- přednáška k 57.výročí úmrtí V.I.Lenina
- přednáška o výchově dětí v rodině a ve škole
- plesy organizací a složek / OB, ČSPO/
- přebor družstev NF ve střelbě ze vzduchovky
- sokolovský závod branné zdatnosti pro děti a mládež

Ú n o r - přednáška k 60.výročí vzniku čl.komsomolu

- beseda o Únoru 1948
- plesy organizací a složek/ ČSŽ,PS,Svazarm,Dětský karneval/
- výlet do přírody „Zimní les a zvěř“

B ř e z e n - přednáška „Postavení ČSČK v politickém systému ČSSR“

- beseda o SSR doprovázená filmem
- lidová zábava k MDŽ
- vojensko odborné téma: „Co má vědět každý občan o požárech, zranění a ošetření“

D u b e n - hovory s mládeží k problematice voleb

- vítání dětí do života
- lidová velikonoční zábava
- stavění májky

K v ě t e n - oslavy 1. a 9. května v Horní Plané

- lampionový průvod dětí a táborový oheň
- slavnostní veřejná schůze KSČ k 60.výročí jejího založení
- výstava činnosti složek a závodů spojená s vystavením kroniky
- lidová zábava u příležitosti kácení máje
- místní kolo akce „Partyzánský samopal“

Č e r v e n - volby do zastupitelských orgánů

- oslava MDD
- ukončení školního roku
- začátek promítání filmů v Letním kině

Červenec - oslava 30.výročí založení PS spojená se slavnostní schůzí PPS

- slavnostní schůze pléna MNV s vyhlášením nových orgánů MNV a volebního programu na r. 1981 - 1985
- 2 koncerty v rámci Lipenského kulturního léta
- besedy pro pionýrské tábory na téma:
- vznik Lipenské přehrady + chráněná krajinná oblast Šumava + historie naší obce

Srpen - výstavka k 37.výročí Slovenského národního povstání

- 2 koncerty v rámci Lipenského kulturního léta
- besedy pro pionýrské tábory
- akce TJ ČSTV oddílu jachting

Září - zahájení školního roku na ZŠ a MŠ

- beseda o Mnichovu 1938
- oslavy Dne horníků

Říjen - beseda ke Dni čsl.armády

- hovory s mládeží
- dožínková zábava
- pionýrský výlet do přírody

Lистопад - zahájení měsíce československo-sovětského přátelství

- výstavka o SSSR spojená s filmem
- lidová zábava – Poslední leč
- vycházka do přírody

Prosinec - beseda o lidových zvycích v minulosti

- pravidelné promítání filmů pro děti
- vycházka do přírody s dětmi
- soutěž ve střelbě ze vzduchovky

Vedle těchto zde popsaných akcí proběhla nještě celá řada různých programů jednotlivých složek v rámci jejich vlastní organizace, dále akce Občanského výboru v Bližné, akce závodů v obci a podobně.

Práce MV NF.

Byla především zaměřena na důkladnou přípravu voleb do zastupitelských orgánů, na přípravu nového volebního programu NF, na přípravu kandidátky MNV a zajištění samotných voleb.

Dalším úkolem bylo zajištění důstojné oslavy 60.výročí vzniku KSČ a rozpracování úkolů XVI.sjezdu KSČ pro práci NF v obci.

MV NF zpracoval návrh dohody s MNV pro rok 1981 a celé volební období. Důležitou činností bylo koordinovat a řídit činnost složek, zejména na úseku práce s mladou generací.

Je nutno však konstatovat, že rozpracované podklady MV NF ne dost důsledně uváděl do praxe a do života a dění jednotlivých složek. Složky většinou pracovaly sami bez přispění a bez nějaké větší pomoci od NF. Určitou snahu o koordinování činnosti vyvíjel MNV.

Celoobecní závazek - plné znění.

I. Na úseku politicko-organizační práce

1/ připravíme a zajistíme hladký průběh voleb do zastupitelských orgánů

- 2/ připravíme a rozpracujeme nový návrh volebního programu 1981 – 1985
 - 3/ svoláme nejméně 4x do roka agitační kolektiv a poslance MNV k projednání důležitých otázek týkajících se obce
 - 4/ připravíme ustavující plenární zasedání k ustavení nových orgánů MNV
 - 5/ ustavíme nový občanský výbor v osadě Bližná a zaměříme se na obnovení osadních výborů chatařů
 - 6/ proškolíme vojensko – politická témata
 - 7/ provedeme 2x do roka Hovory s mládeží
 - 8/ provedeme výzdobu k XVI.sjezdu KSČ, k 60.výročí vzniku KSČ a k volbám
 - 9/ zajistíme obnovení místního časopisu „Ostříž“
 - 10/ ve spolupráci se složkami NF provedeme: 12 přednášek, besed nebo výstav s politickým zaměřením; 10 lidových zábav; 8 výchovně – osvětových akcí; 11 akcí sportovního charakteru a 4 koncerty v rámci Lipenského hudebního léta nebo zařízení cestovního ruchu.
- II. Na úseku investiční výstavby – akce „Z“
- 1/ zajistíme širokou účast občanů a složek NF na výstavbě MŠ, k tomu od složek NF celkem 1 600 hodin zdarma
 - 2/ dokončíme výstavbu dětského hřiště v osadě Bližná
- III. Na neinvestičním úseku
- 1/ za pomoci zaměstnanců Dálkových spojů Praha přebudujeme tábořiště Olšina na camp třídy B
 - 2/ ve spolupráci s OSS Český Krumlov a odborem dopravy ONV provedeme rekonstrukci místní komunikace v úseku Mokrý – Žofka v délce 1 000 m bezprašným povrchem
 - 3/ občané odpracují 900 hodin zdarma při úpravách veřejného prostranství
 - 4/ provedeme výměnu a opravu výbojek na veřejném osvětlení
 - 5/ v č.36 – Svobodárna – bude v rámci modernizace bytů zabudováno: 3 kuchyňské linky a 2 vany
- IV. Na úseku služeb MNV
- 1/ oprava běžného fondu MNV vlastními pracovníky v hodnotě 50 tis. Kčs a dodavatelsky za 150 tis. Kč
 - 2/ zařízení cestovního ruchu bude připraveno k provozu takto:
VT Jestřábí II. k 15. 5 VT Jestřábí I. a III. k 15. 6
Ubytovna MNV k15. 5 tábořiště Olšina k 30.6
- V. Na úseku pomoci národnímu hospodářství
- 1/ pro státní statek zabezpečíme usušení 900 q sena z těžko přístupných ploch
 - 2/ ve sběru druhotných surovin zajistíme sběr papíru v množství 165 q, 11 q textilu, 20 tun železa, 1 q barevných kovů a 200 ks kožek.
 - 3/ od drobných chovatelů vykoupíme 1 500 ks vajec a 300 kg králíčího masa
- VI. Na úseku spolupráce s OOV B Horní Planá a útvarem PS Kyselov
- 1/ četa PPS se zapojí do soutěže o udržení titulu „Vzorná“, stejně tak i všechna 4 družstva
 - 2/ získáme 5 nových členů PPS
 - 3/ zapojíme se do soutěže o získání titulu „Vzorná hraničářská obec“

- 4/ družstvo PS VB se zapojí do soutěže o nejlepší jednotku PS VB a o získání standardy předsedy ONV
 - 5/ ve všech domech MNV provedeme protipožární prohlídky
 - 6/ provedeme kontrolu stavu dopravních značek a zajistíme výměnu poškozených
- Celoobecní závazek bude pravidelně kontrolován a na základě jeho plnění určován systém dalšího postupu.

Podepsáni: za MNV – Jaroslav Zimmermann za MV NF- Václav Soustružník
 Za VO KSČ - Vilém Augsten

XVI. sjezd KSČ.

Ve dnech 6 – 10 dubna 1981 se konal v Praze XVI. sjezd KSČ.

Vedle zprávy o činnosti strany a vývoji společnosti od XV. sjezdu, byl na programu „Návrh hlavních směrů hospodářského a sociálního rozvoje ČSSR na léta 1981 – 1985“. Návrh přednesl předseda federální vlády Lubomír Štrougal. Současně bylo předloženo rozpracování závěrů rozvoje naší společnosti na 7. pětiletku. Bylo konstatováno, že stěžejním cílem politiky strany je, i při podstatně obtížnějších vnějších i vnitřních podmínkách, udržet a zkvalitňovat dosaženou životní úroveň obyvatelstva a to v souladu s výsledky, kterých bude dosaženo v rozvoji národního hospodářství.

Na sjezdu vystoupil i vedoucí sovětské delegace – generální tajemník KSSS Leonid Iljič Brežněv.

VOLBY DO ZASTUPITELSKÝCH ORGÁNŮ.

Jednou z nejdůležitějších akcí tohoto roku byly volby. Na celém území naší vlasti a tedy i u nás v obci byly volby provedeny ve dnech 5 června od 14 do 22 hodin a 6.června od 7 do 14 hodin.

Usnesením plenárního zasedání MNV ze dne 26.3 bylo pro naši obec stanoveno:

- počet poslanců pro nadcházející volební období bude 21
- volební obvod č.1 zahrnuje celý obvod katastru obce Černá s osadami Bližná, Dolní Vltavice, Mokrá, Muckov, Plánička a samota Olšov
- volební okrsek pro volby do všech stupňů zastupitelských orgánů je shodný s volebním obvodem

Pro zdárný průběh voleb byla ustavena a schválena obvodní a okrsková volební komise.

Obvodní volební komise:

| | | |
|---------------|---------------------|------------|
| předseda | - Jaroslav Leška | - technik |
| místopředseda | - Vilém Augsten | - účetní |
| tajemník | - Marcela Novotná | - úřednice |
| členové | - Dobroslav Doležal | - lesník |

- Bohumíra Smolenová - učitelka ZŠ
- Hega Pártlová - prodavačka
- zástupce PS útvaru Kyselov

Okrsková volební komise:

| | | |
|---------------|------------------------|---------------|
| předseda | - Václav Soustružník | - důchodce |
| místopředseda | - ing.František Záhora | - technik |
| tajemník | - Alois Kopeček | - revizor OPŠ |
| členové | - Milan Novotný | - technik |

- Vladislav Pekárek - řidič MNV
- Josef Žilík - důchodce

- Gustav Musil - řidič
- Josef Vála - důchodce
- Jiří Puritscher - řidič
- Alena Fikarová - dělnice

Obě dvě komise byly po celou dobu voleb a první den již od 10 hodin a druhý den od 6 hodin až do 18 hodin přítomny v budově MNV. Na nich spočívala veškerá práce s průběhem celého volebního aktu.

Samotné volby se konaly ve slavnostně vyzdobené Obřadní síni v budově MNV, kde členové okrskové volební komise z připravených volebních seznamů, kontrolovali jednotlivé voliče. Ti přicházeli společně se svými provozy a závody, ostatní jednotlivě. Každý volič obdržel halsovací lístky se jmény kandidátů do všech stupňů zastupitelských orgánů. Lístky byly odlišeny barvou. Každý volič mohl podle svého uvážení vstoupit za plentu, zvláště k tomu účelu upravenou, a toho kandidáta, kterému nechtěl dát svůj hlas, mohl škrtnout. Poté vhodil všechny hlasovací lístky do urny instalované uprostřed síně. Mladí voliči, kterým bylo v tomto roce 18 let a poprvé volili, dostali pěknou knížku jako upomínku. První den v pátek měla již převážná část občanů odvoleno. Po skončení voleb první den tj. ve 22 hodin, byla volební urna zapečetěna a volební místnost uzavřena.

Volby pokračovaly druhý den od 7 hodin. S pojízdou urnou bylo nutno navštívit občany nemocné a přestárlé, aby i oni mohli dát svůj hlas. Ve 14 hodin byly volby ukončeny a nyní nastala práce pro celou komisi. Všechny hlasovací lístky bylo nutno rozdělit podle barev a tím podle volených kandidátů a přepočítávat. Protože lístků bylo mnoho, snadno mohlo dojít při přepočítávání k chybě a tak se přepočítávalo nejméně dvakrát. Výsledky voleb byly pak nahlášeny okresní volební komisi.

Každý občan naší republiky mohl tentokrát volit v kterémkoliv místě a proto bylo na voličských seznamech zapsáno mnoho lidí, trávících svůj volný čas na chatách, chalupách a rekreačních zařízeních. Tito lidé volili na tzv. voličský průkaz, který jim vystavil příslušný národní výbor v místě bydliště.

Ve voličských seznamech bylo zapsáno 610 voličů a voleb se zúčastnilo 603 voličů, tj. 98,8% všech zapsaných. Pro kandidáty NF se vyjádřilo všech 603 voličů. Všichni navržení kandidáti tak byli jednomyslně zvoleni.

Celkově se volilo 21 kandidátů do MNV v Černé v Pošumaví, dále za poslance ONV v Českém Krumlově náš občan Jaroslav Zimmermann, bytem Černá v Pošumaví 28 – ředitel školy v Černé a předseda MNV.

Do Jihočeského krajského národního výboru se volil ing. Rudolf Daňhel – předseda ONV Český Krumlov; do České národní rady ing. Bohuslav Olšan – ředitel Oborového podniku Šumava ; do Sněmovny lidu Federálního shromáždění Jaroslav Kalkus – ředitel Velkovýkrmen Třeboň a do Sněmovny národů FS – František Samec – předseda Jihoč. KNV.

Zvolení poslanci MNV Černá.

| Jméno poslance | Věk | povolání |
|-----------------------|------------|------------------------------|
| Miroslav BANÍK | 41 | kuchař Jednoty Kaplice |
| Drahomíra ČUNÁTOVÁ | 36 | účetní ekonom Pomocné výroby |
| Jan FIKAR | 33 | energetik OZ O2 Frymburk |
| Helmut FLÖRING | 29 | traktorista provoz Černá |
| Jan FRISCH | 50 | uvolněný tajemník MNV |
| František KORČÁK | 43 | dělník VLS Horní Planá |

| | | | |
|-----------|------------|----|--------------------------------|
| Hana | KORTÁNOVÁ | 37 | dělnice ŽV provoz Černá |
| Ludmila | KOVAŘOVÁ | 37 | dělnice ŽV provoz Černá |
| Božena | LEŠKOVÁ | 36 | vychovatelka školní družiny |
| František | LUKEŠ | 40 | insemenační technik |
| Vladimír | MAREK | 27 | řidič MNV Černá |
| Jaroslav | NEDVĚD | 38 | vedoucí provozu Stát.rybářství |
| Vlastimil | PEKÁREK | 40 | technik provozu Černá |
| Vincent | POCKLAN | 40 | dělník ŽV provoz Černá |
| Jan | RULÍŠEK | 40 | řidič – stavbyvedoucí MŠ |
| Karel | STRNAD | 36 | zedník OSP Český Krumlov |
| Eva | ŠMAHELOVÁ | 50 | dělnice ŽV provoz Černá |
| Petr | VALNOHA | 35 | investiční technik OZ Frymburk |
| Karel | VRBA | 46 | horník Tuhových dolů |
| Monika | ZÁHOROVÁ | 44 | hospodář.administrat.prac. MNV |
| Jaroslav | ZIMMERMANN | 49 | ředitel ZŠ Černá |

Věkové složení poslanců: - do 30 let jsou 2; do 35 let jsou 2;
do 50 let je jich 14; do 60 let jsou 2.

Politické složení: - členů KSČ je 14; bezpartijních je 7.

Sociální složení: - dělníků je 11; inteligence je 9;
Ostatních je 1

Ze zvolených poslanců je 15 mužů a 6 žen. Národnosti české je 18 poslanců, slovenské 2 a německé 1.

Funkci poslance již dříve vykonávalo 12 a nových je tedy 9.

Na ustavujícím plenárním zasedání MNV dne 25.června přečetla Monika Záhorová „Slib“ nových poslanců, byla provedena volba funkcionářů a orgánů MNV, zvolena 9 členná rada MNV a zřízeno 6 komisí při MNV.

Rada MNV.

Předseda MNV - Jaroslav Zimmermann
Místopředseda MNV - Božena Lešková
Tajemník MNV - Jan Frisch
Členové rady MNV - Jan Fikar, František Lukeš, Jaroslav Nedvěd,
Eva Šmahelová, Karel Vrba, Petr Valnoha.

Složení jednotlivých komisí.

Finanční komise. Jan Fikar(předseda), Drahomíra Čunátová(tajemník),
Monika Záhorová, Jan Voldřich, ing. Magdaléna Machalová(členové)

Komise pro ochranu veř.pořádku Jaroslav Nedvěd(předseda), Vlastimil Pekárek(tajemník)
František Korčák, Gustav Musil, Pavel Molák(členové)

Komise obchodu, cest.ruchu a služeb František Lukeš(předseda), Miroslav Baník(tajemník),
Jan Rulíšek, Helmut Flöring, Josef Šincl,Josef Císař st.,

Jiřina Němcová (členové)

Komise školská, kultury, tělovýchovy a mládeže Božena Lešková (předseda), Vladimír Marek (tajemník), Ludmila Kovářová, Bohumíra Smolénová, ing. František Záhora (členové)

Komise výstavby, vod. a les. hospodář. a zemědělství Karel Vrba (předseda), Petr Valnoha (tajemník), Karel Strnad, Jan Homolka, Václav Valnoha (členové)

Komise sociální a zdravotní Eva Šmahelová (předseda), Hana Kortánová (tajemník), Vincent Pocklan, Marie Lhotová, Věra Kopečková (členové)

Dále byli schváleni: Milan Strejc - do funkce vedoucího Osvětové besedy
 Jan Hadraba - do funkce správce MLK
 Josef Šincl - do funkce referenta Cestovního ruchu
 Jiří Uhlíř - do funkce vedoucího služeb MNV

VOLEBNÍ PROGRAM NA ROKY 1981 - 1986.

Na ustavujícím plenárním zasedání byl schválen návrh nového volebního programu.

Základním východiskem práce orgánů MNV a MV NF musí být usnesení z výroční členské schůze VO KSČ, okresní a krajské konference strany a XVI. sjezdu KSČ.

Zdůrazňuje se zde především nutnost dalšího upevnění třídně politické základny naší společnosti, což znamená zajistit a rozvíjet neustále širší a hlubší účast občanů naší obce na řízení a správě obce. Znamená to zajistit úzkou koordinaci v práci orgánů MNV, poslanců a aktivistů, orgánů a organizací NF, závodů a útvaru PS.

Každoroční plány činnosti orgánů v obci musí vycházet z volebního programu. V těchto plánech je nutno věnovat pozornost práci s poslanci, zejména s novými a předávat zkušenosti funkčně starších.

Obec bude rozdělena na několik pracovních obvodů, které budou přiděleny jednotlivým poslancům a agitátorům, kteří navštíví nejméně 4x do roka občany a seznámí je s úkoly v nadcházejícím období. Práce poslanců bude zaměřena na zlepšení vztahu k voličům a na projednávání základních otázek života obce s voliči.

Větší důraz je nutno klást na činnost Občanských výborů v osadách a na Osadní výbory chatařů. Každý OV přidělit pod patronaci člena rady MNV, který jim bude po celé volební období pomáhat.

Soustavně a cílevědomě v orgánu MNV zajišťovat veřejný pořádek a ochranu státní hranice ČSSR, přičemž spolupracovat s orgány SNB, pomáhat při upevňování a rozšiřování členské základny jednotky PS VB v obci. Spolupracovat s jednotkou PS Kyselov a získávat mladé lidi pro službu v jednotkách PPS.

Spolupracovat s vedením jednotlivých závodů, zařízení a organizací, která mají v obci svou působnost. Svolávat 2x do roka společné porady a zabývat se v radě MNV pomocí závodům při zvládnutí jejich úkolů ve výrobě.

Na úseku ideově- výchovné a kulturně – osvětové činnosti.

Jelikož má ideově výchovná a kulturně osvětová činnost velký vliv na aktivitu občanů při plnění volebního programu, je nutné pravidelně zpracovávat JPKVČ na každý rok, navázat spolupráci se závody v obci při sjednocování a usměrňování socialistického celoobecního závazku, využívat více než dosud pomoc Kulturního domu v Horní Plané a Okresního kulturního střediska v Českém Krumlově. Nezbytně nutné bude vyřešit kádrové změny ve vedení Osvětové besedy.

Hlavní pozornost je nutno věnovat výchově mladé generace v obci, přičemž se u PO SSM snažit o užší sepětí se ZO SSM a s PS útvarem Kyselov v pořádání společných besed u táboráku, organizovat branné akce sportovního charakteru a vychovávat z řad SSM schopné vedoucí oddílů PO SSM. U ZO SSM zlepšit její činnost především přes vedení organizace, organizovat společně Hovory s mládeží, branné závody a návštěvy míst spjatých s bojem KSČ.

V práci ZO ČSTV zabezpečit, pro zvýšení sportovně-branné zdatnosti mládeže akce, které by vzbudily zájem o sportovní činnost, jako jachting, ZRTV, odbíjená, turistika a podobně. Na tomto úseku věnovat větší péči získávání zejména mládeže v obci.

Na úseku ZO Svazarmu organizovat besedy s příslušníky ČSLA, PS a SNB. Každoročně uspořádat místní kolo SZBZ a DZBZ pro mládež a turnaj složek NF ve střelbě za vzduchovky. Spolupracovat s PO SSM při organizaci akce „Partyzánský samopal“.

Zabezpečit, aby ZO ČSPO pomáhala pionýrské organizaci v akci „Plamen“ a názornou formou / besedy, film/ získávat do svých řad mládež.

Při provádění akcí v rámci kulturně výchovné činnosti by měla složkám pomáhat především Osvětová beseda, která by měla zabezpečovat rovněž akce k důležitým výročím.

Na úseku politické práce, propagace a agitace.

V obci je nutné soustavně zlepšovat prostorovou propagaci, k čemuž využívat soutěže o nejlepší skříňku složek NF. Pozornost je nutno věnovat výchovnému přístupu k dětem na MŠ, podchytit jejich zájmy a rozumnými formami soutěží je připravovat na vstup do ZŠ.

Základní škola musí úzce spolupracovat s MŠ a PO SSM k ujednání postupu při dlouhodobém působení na děti. Měla by organizovat ve spolupráci se SRPŠ a PO SSM soutěže branně sportovního charakteru a zajišťovat úzké spojení školy s rodinou, k čemuž využívat nejen SRPŠ ale i ROH pracovišť.

Na úseku hospodářské a sociální oblasti.

Stanovené úkoly volebního programu jsou plně závislé na výrobě, na růstu výkonnosti a efektivnosti národního hospodářství. Proto také úkoly na úseku investičních akcí nejsou uzavřené a lze je upřesňovat a doplňovat podle situace, která se bude vytvářet během 7.pětiletky.

Společnými akcemi MNV a MV NF bude každoroční úklid prostranství obce. Jednotlivé úseky obce budou přiděleny složkám a závodům na celé volební období. I nadále se bude pokračovat na úpravách prostorů, zejména bezprašných povrchů odstavných ploch, chodníků a komunikací.

A/ Investiční výstavba - akce „Z“.

V tomto volebním období se zařazuje do plánu stavba již rozpracovaná a to Mateřská škola v hodnotě 5 mil. Kčs. Finanční prostředky i dodavatelské organizace jsou zajištěny. Termín ukončení je v roce 1983.

B/ Neinvestiční výstavba.

1. rekonstrukce veřejného osvětlení v Černé
2. rekonstrukce sálu OB a agitačního střediska / přípravné práce/
3. úprava veřejných komunikací v obci a osadách
4. modernizace ubytovacího zařízení MNV
5. přebudování dvou veřejných tábořišť na zařízení camp
6. přestěhování provozovny holičství a kadeřnictví do nových prostorů v č.59
7. vybudovat novou provozovnu truhlářství na č.46
8. na nádvoří domu č.10 vybudovat novou sběrnou odpadních surovin
9. zabezpečit projektovou dokumentaci na Areál služeb
10. dořešit síť kiosků a ZVS v rekreační oblasti Radslav a Dolní Vltavice
11. adaptovat stávající prodejnu přístavbou skladové plochy
12. pro modernizaci bytového fondu vybudovat každoročně v pěti bytech etážové topení
13. vybudovat zdroj pitné vody v osadě Dolní Vltavice
14. pro budoucí stavebníky je připraveno 9 parcel, které jsou vybaveny pitnou vodou, elektrickou přípojkou, kanalizací a přístupovou komunikací
15. úzce spolupracovat s navrhovatelem Školy v přírodě ONV Most při projektování centrální čistírny odpadních vod a posílení vodovodní sítě v obci

C/ Sběr druhotných surovin.

- stanovit pevný výkupní řád v nově instalované sběrně
- pravidelně informovat občany o druhu sbíraných surovin a jejich ceně
- výkup zaměřit vedle papíru, textilu a železa rovněž na kůže, sklo a pneumatiky
- propagovat mezi školní mládeží a důchodci a občany sběr léčivých rostlin tak, aby na 1 občana připadlo 0,25 kg ročně
- každoročně organizovat sklizeň metrákového sena z ploch MNV a z těžkopřístupných ploch Státního statku
- podporovat činnost ZO ČSČH při rozšiřování chovu domácích zvířat a členům pomoci získat plochy pro zajištění krmivové základny
- upřesnit s vedením Jednoty Kaplice výkupnu vajec v obci
- podporovat iniciativu občanů při zakládání ovocných zahrad a zelinářských zahrádek.

D/ Dárcovství krve.

ZO ČSČK spolu s MV NF budou provádět soustavnou propagaci k získávání dalších dobrovolných dárců krve.

Dárci krve budou propagováni ve vývěsních skříňkách.

Na úseku iniciativy a soutěžení mezi občany.

Zde je nutno zaměřit pozornost zejména na plnění úkolů při výstavbě Mateřské školy a ostatních úkolů zařazených do akce „Z“.

Dále na plnění úkolů v neinvestiční výstavbě a k podchycení občanů při zlepšování bydlení a prostorů před svými domy, ke sběru druhotných surovin, sklizni metrákového sena a léčivých rostlin.

Socialistickou soutěž v obci zaměřit na jarní úklid obce a osad, na senoseč, na sběr druhotných surovin a na výstavbu v rámci akce „Z“.

V rámci celostátní soutěže se zapojovat každoročně do soutěže:

- o nejlepší NV v rámci ONV a JČKNV
- o vzornou pohraniční obec

- o nejlepší umístění v rámci cestovního ruchu.

K soutěži uzavírat závazky kolektivů a jednotlivců a pravidelně je vyhodnocovat.

Pro zajištění informovanosti všech občanů a pro podchycení zájmu o hlavní směry činnosti v obci jsou vytvořeny obvody obce, kterých je celkem 12. Každý obvod pravidelně navštěvuje dvojice agitátorů, složená z poslanců a aktivistů. Navštěvují určené rodiny, seznamují je s konáním veřejných schůzí občanů, slavnostních zasedání a s nejdůležitějšími akcemi v obci konanými.

Občanský výbor Bližná.

Tak jako v předcházejících létech je Občanský výbor v Bližné jediným v našich osadách, který pracuje, vyvíjí činnost a přispívá tím k rozvoji celé naší obce. Výsledky práce OV Bližná jsou v osadě skutečně viditelné. Vzhled osady Bližná se stále zlepšuje a je proto škoda, že ostatní osady zůstávají pozadu.

Předsedou OV na Bližné je Zdeněk Zlámal, který zprostředkovává styk s MNV. Místopředseda Arnošt Welinger má na starosti veřejné prostranství a úklid. Zapisovatelka Ingeborg Danihelková dohlíží na prodejnu a pečuje o životní prostředí. Členka Helena Kučerová se stará o mládež, sport a kulturu v osadě a poslední členka Ludmila Mouchová pečuje o důchodce a má na starosti sociální věci.

Z bohaté činnosti OV na Bližné vybírám některé akce, které pořádají:

např. sportovní dny, kdy se koná přebor ve stolním tenise a šachách, vycházky do přírody s dětmi, výstavky, přednášky, zábavy pro děti a pro ženy, zájezdy, úklidy osady spojené s výstavbou zeleně, domovní schůze a podobně.

Práce OV Bližná je samozřejmě zahrnuta i ve volebním programu obce. Členové v nadcházejícím období počítají s pomocí při výstavbě MŠ, s dokončením úprav sportovního areálu, s úpravou komunikace v horní části osady, s údržbou zastávky ČSAD. Pravidelně budou pořádát akce pro děti a zabezpečí 4 veřejné schůze občanů za rok. Na tyto schůze se pravidelně dostavuje pověřený člen rady.

V socialistické soutěži za rok 1981 se se OV Bližná umístil na 5. místě v okrese Český Krumlov a obdržel odměnu 3 500 Kčs.

Činnost SPOZ.

Sbor pro občanské záležitosti (SPOZ) v uplynulém volebním období provedl vítání dětí do života a to: v roce 1977 - 15 dětí; v r. 1978 – 25 dětí; v r. 1979 – 11 dětí; v r. 1980 – 18 dětí; v r. 1981 – 4 děti.

V roce 1977 zabezpečil stříbrnou svatbu a v r. 1978 zlatou svatbu.

SPOZ pracuje nyní v tomto složení:

| | | |
|-------------------|---|---------------------------------------------------------------------------------------------------------------|
| Předsedkyně sboru | - | Marcela Novotná |
| Tajemník | - | Vlasta Žilíková |
| Členky | - | Josefa Lhotová, Marie Lhotová, Marie Musilová, Miluše Myšková, Marie Pajpachová, Pavla Turková, Anna Válková. |

SPOZ dále organizuje a zajišťuje:

- oslavy kulatých výročí důchodců
- zahájení a ukončení školního roku na ZŠ, MŠ a JT
- předávání braneckých průkazů

- předávání povolávacích rozkazů
- účast při pionýrském a jiskerském slibu
- zajištění svatby, pokud se oddává

Rozbor hospodaření MNV.

MNV v Černé v Pošumaví obhospodařuje majetek v hodnotě 19 mil.236 tis.Kčs, z čehož DKP činí 1 mil.106 tis.Kčs.

Na úseku vodního hospodářství - obhospodařuje čističku odpadních vod, vodovod v Dolní Vltavici a úsek veřejné kanalizace.

Na úseku dopravy má MNV v režii místní komunikace.

Na úseku školství má Mateřskou školu, jesle, Základní školu a školní jídelnu.

Na úseku kultura je to Letní kino, Osvětová beseda, Místní lidová knihovna a kultura spojená s propagací a SPOZ.

Na úseku místního hospodářství má bytový fond, cestovní ruch, veřejné osvětlení, veřejné prostranství a zeleň, pohřebnictví, zimní údržbu komunikací a odvoz tuhých a tekutých odpadů.

Na úseku vnitra má MNV Agitační středisko, Obřadní síň, Požární ochranu a Správu národního výboru.

V roce 1981 bylo v plánu 9,5 stálých zaměstnanců s celkovým mzdovým fondem 301 tis.Kčs a 8 zaměstnanců na smlouvu o vedlejší pracovní poměr v sezoně Letního kina.

U bytového fondu obhospodařuje MNV celkem 13 domů s 95 byty. Z toho je 24 bytů I.kategorie, 66 bytů II.kategorie a 5 bytů IV.kategorie.

Z účelových dotací jako návratná výpomoc na řešení specifických potřeb okresu na rozvoj Šumavy dostal MNV Černá 435 tis.Kčs určených na údržbu místních komunikací v obci a komunikace Baštýř – Výsluní.

Výstavba mateřské školy byla zahájena v roce 1980 formou akce „Z“. Je financována ze sdružených prostředků na základě smluv s podniky / Státní statek Frymburk, Sodovkárna, Aritma Hořice, Státní lesy, Státní rybníctví, Rudné doly a Jednota Kaplice/.

Na rok 1981 byl plán 700 tis Kč, pak došlo ke změně plánu na 968 tis.Kčs a po další úpravě byl rozpočet 1, 668 tis. Kč.

| | | | | | |
|------------------|---|---------------|---|------|-------------|
| Z toho: materiál | - | 624 519 Kčs | - | plán | 670 000 Kčs |
| práce a služby | - | 837 827 Kčs | - | | 798 000 Kčs |
| mzdy | - | 137 154 Kčs | - | | 200 000 Kčs |
| celkem | - | 1 589 500 Kčs | - | 1 | 668 000 Kčs |

Z celkově čerpané částky 1 589 500 Kčs bylo uhrazeno z Fondu rozvoje rezerv 400 tis.Kčs a ze sdružených prostředků 1 189 500 Kčs.

| P | Ř | Í | J | M | Y | Plán | Skutečnost |
|----------|----------|----------|----------|----------|----------|-------------|-------------------|
| | | | | | | 32 000 | 37 404 |
| | | | | | | 974 000 | 1 023 605,55 |
| | | | | | | - | 199 801,48 |
| | | | | | | 57 000 | 491 358,36 |
| | | | | | | 700 000 | 1 163 700,40 |
| | | | | | | - | 308 226,60 |
| | | | | | | 450 200 | 450 200 |
| | | | | | | - | 435 000 |

| | | |
|-----------------------------|------------------|------------------|
| jiné prostředky | - | 11 400 |
| mimořádná dotace během roku | - | 67 300 |
| ú h r n p ř í j m ů | 2 213 700 | 4 233 774 |

| V Ý D A J E | P l á n | S k u t e č n o s t |
|-----------------------------------|------------------|----------------------------|
| vodní hospodářství | 105 000 | 92 653 |
| místní komunikace | 461 000 | 432 678 |
| školství | 255 000 | 254 434 |
| kultura | 149 300 | 145 272 |
| vnitro | 126 100 | 118 446 |
| místní hospodářství | 968 000 | 926 160 |
| stavebnictví | 45 500 | 46 681 |
| odměny organizacím a jednotlivcům | 34 000 | 33 673 |
| akce „Z“ | 1 959 000 | 1 864 359 |
| ú h r n v ý d a j ů | 4 101 900 | 3 921 962 |

HODNOCENÍ LETNÍ TURISTICKÉ SEZONY.

Jednotlivá tábořiště v katastru naší obce byla v r. 1981 obsazena těmito správci:

| | | | |
|----------------------|---|-------------------|-------|
| Jestřábí I | - | P á r t l o v á | Helga |
| Jestřábí II. | - | B a r v í ř | Jiří |
| Jestřábí III. | - | L a m a č | Josef |
| Olšina | - | K a i n a r o v á | |
| Ubytovna MNV | - | Š m a h e l o v á | Eva |

Vedoucím Letního kina byl ustanoven Jan Rulišek, vedoucím promítačem Vladimír Marek a dalšími promítači Václav Pivec a Jan Fikar. Pokladní kina byla Marie Rulišková, uvaděčkou Helena Puritscherová, uklízečkou Růžena Pešková a zřízenci: Szalaj Antonín, Adamčík Štefan, Puritscher Jiří a Svoboda Jaroslav.

Během LTS byla vykonána řada kontrol zejména pracovníky Výboru lidové kontroly. Velkým nedostatkem bylo zjištění, že docházelo k porušování cenových relací v obchodech, v hotelu Racek, v kiosku RaJ a v autokempu.

Dále byl porušován Statut Lipna, zejména divokým stanováním a přespáváním mimo vyhrazený prostor. K porušování ubytování docházelo i v loděnicích.

V porovnání s uplynulými léty došlo k poklesu návštěvnosti vlivem snížené hladiny Lipna, počasím a zvýšením cen za ubytování. Bylo uděleno 22 blokových pokut v hodnotě 1 900 Kčs. Spolupráce s orgány VB, PSVB, PS a PPS byla dobrá.

Ze strany rekreatů celkově již nedocházelo k ničení vzrostlé zeleně, ale především k poškozování zemědělských kultur. Typickým příkladem jsou tábořiště na Jestřábí, kde rekreati přecházeli přes vzrostlé obilí s větvemi a dřevem na večerní táboráky a ničili tak nejen obilí před sklizní, ale i lesy.

K zhoršování životního prostředí docházelo zejména vytvářením menších nevhodných skládek odpadků (Radslav, Bližná 1 a 2)

Vybavení tábořišť v rámci obce lze hodnotit jako stále se zlepšující, zejména ta, která jsou ve správě MNV. Například na VT Olšina, které se předělává na zařízení Camp, nebyl za celou

sezonu zjištěn žádný přestupek, všude bylo vidět pořádek a čistotu. Zásahu na tom má celý personál tábořiště.

Na VT Jestřábí I. došlo k zlepšení vzhledu, k úpravě terénu apod. K hrubým nedostatkům nedocházelo ani zde.

VT Jestřábí II. se rovněž zlepšilo co do vzhledu, úklidu a čistoty. Došlo zde však k drobným krádežím.

VT Jestřábí III. Je nejvíce využíváno vodáky. Je to tábořiště, které má své stálé návštěvníky. Pro malou rozlohu se zde v budoucnu nepočítá ani s podstatným vylepšením.

Schválené poplatky.

| | | |
|---------------------------------------------------------|---|--------------------------------------------------------------------------------------------------------------------------------------------------------------|
| D a ň d o m o v n í - roční | - | 0,80 Kčs za 1 m ² zastavěné plochy základ 1,20 Kčs „ chaty, chalupy 0,80 Kčs „ garáže |
| P o p l a t e k z e p s ů - roční | - | 60 Kčs za psa v rodinném domku v obci 30 - 60 Kčs za psa v osadách 120 Kčs za psa v obytném domě nad 4 byt.j. 30 Kčs za psa na samotě a okraji obce |
| O s o b n í užívaní pozemků | - | 1,40 Kčs za 1 m ² pro výst. rod. domků 8 Kčs za 1 m ² k jiným účelům |
| P o p l a t e k z m í s t a | - | 15 Kčs za 1 den a 1 m ² paušálně |
| P o p l a t e k z a p ř e c h o d n é u b y t o v á n í | - | 2 Kčs za osobu a den |

Všechny uvedené poplatky byly schváleny radou MNV a jsou na základě vyhlášky upraveny na místní poměry.

Ubytování v soukromí.

MNV poskytl některým občanům naší obce povolení k ubytování rekreatantů ve svých domcích. I nadále však docházelo k ubytování osob u jiných občanů bez povolení. Proto rada MNV zrušila všechna povolení a ta se udělují časově omezená od 15.6 do 15.9 každoročně.

V naší obci tedy povolení k ubytování dostali:

| | | | | | |
|--------------------|---|---------------------------------|------------------|---|-------------|
| Štěrbá Miroslav | - | Černá 1 | Valnoha Václav | - | Černá 77 |
| Machka Josef | - | Černá 5 | Černý Josef | - | Černá 75 |
| Študlar Jan | - | Černá 23 | Kročák František | - | Černá 80 |
| Tomek Josef | - | Černá 17 | Pešek František | - | Černá 84 |
| Urban Ferdinand | - | Černá 17 | Hadraba Jaroslav | - | Černá 9 |
| Friedl Ota | - | Černá 19 | Gregarová Jana | - | Černá 43 |
| Šoka Oto | - | Dol. Vltavice | Bigas Jan | - | D. Vltavice |
| Danielová Kateřina | - | Dol. Vltavice | | | |
| Novotný Jiří | - | Český Krumlov / chata Jestřábí/ | | | |
| Hrubešová Růžena | - | Český Krumlov / chata lomeček/ | | | |

Z poznatků LTS vyplývá pro následující léta:

- zajistit dostatek značek pro místní komunikace
- zajistit informační tabule pro usnadnění orientace návštěvníků
- vyhodnotit podíl členů PS VB a PPS na práci v LTS
- stanovit úkoly pro organizace a závody pro zajištění lepších služeb poskytovaných v LTS
- pokračovat v modernizaci VT Olšina a zabezpečit její převedení do kategorie Camp k 1.6.1982
- zajistit doplnění občanů pro možnost udílení blokových pokut, zejména za poškozování zemědělských kultur

L e t n í k i n o.

Svůj program uvedlo 20.června 1981 českým filmem „Hra o královnu“. Vzhledem k letnímu času se začínalo hrát od 21,30 hod., čímž se končilo těsně před půlnocí. Pro místní občany, kteří nastupují druhý den brzy do práce, je to poměrně pozdní doba. Tím více je třeba vidět práci celého osazenstva LK, které zde tráví v průměru 4 hodiny denně. O obsazení jsem se již zmínil.

Celkem se promítalo 73 dní a bylo uvedeno 63 filmů. Z jednotlivých produkcí bylo 15 filmů českých, 10 francouzských, po 7 ze SSSR, NDR a USA, 5 filmů bylo italských, 4 anglické, 2 rumunské, 2 z NSR a po 1 z produkce polské, švédské, jugoslávské a venezuelsko-španělské.

Všechna představení shlédlo celkově 20 354 návštěvníků.

Letní kino před začátkem sezóny se opět vylepšilo. Všechny sedačky jsou nyní vybaveny opěradly a byly nově natřeny. Před začátkem promítání je vždy v provozu kiosek s prodejem nejnnutnějšího občerstvení.

C h a t y.

V obvodu naší obce je 425 chat. Nejvíce je jich v chatové osadě Radslav a to 221, dále na Jestřábí 80, v Dolní Vltavici 60, v Bližné směrem k Dolní Vltavici 20, na Mokré 12, na Výsluní 12, v Černé 10, na Muckově 5 a na Pláničce rovněž 5.

Ke všem chatovým oblastem jsou vybudovány vhodné komunikace s bezprašným povrchem. V zimních měsících jsou však většinou nesjízdné a nepřístupné.

Obyvatelé chat bydlí v různých místech republiky, nejvíce je jich přece jen z Českého Krumlova a Českých Budějovic. Samozřejmě, že jsou zde i z Prahy, Plzně a dalších velkých měst.

S l u ž b y M N V.

Pro spokojenost obyvatel obce vytváří MNV stále širší síť služeb. V roce 1981 tak funguje v obci:

- holičství a kadeřnictví
- zasklívací služba
- knihařství
- truhlářství

- vodoinstalační služba
- dovoz plynu
- svoz tuhých odpadů v celé lipenské oblasti
- vývoz tekutých odpadů

Tyto služby slouží samozřejmě i pro potřeby návštěvníků a rekreatantů a především v letních měsících vyžadují velké vypětí od všech pracovníků služeb.

Svémi službami zajišťuje MNV svoz dětí do dětského útulku v Milné, zabezpečuje výstavbu Mateřské školy, vypomáhá Státnímu statku v odvozu zrna a podobně.

V prostoru křižovatky směr Frymburk jsou vystavěny garáže a dílna MNV pro potřeby oprav. Motorový park má k dispozici 2 kukavozy, 2 fekální vozy, 1 Avii, 1 sklápěcí IFU a 1 Š-1203.

Pod Služby MNV spadá i cestovní ruch a ubytovací služba.

Vedoucím Služeb MNV je Jiří Uhlíř z Horní Plané a účetní Růžena Vítková z Mokré.

Všichni zodpovědní pracovníci na svých úsecích odvádějí opravdu dobré služby. Tak např. kadeřnice Růžena Pešková je opravdovou odbornicí a jezdí k ní ženy z celého okolí. Knihařskou službu využívají nejen jednotlivci, ale Jan Hadraba má dobrou pověst i u podniků v celém okrese ba i kraji.

Svoz tuhých odpadů probíhá denně od Loučovic až za Novou Pec. Na úseku truhlářství pracuje důchodce Václav Švehla a je to skutečně „machr“. Lze konstatovat, že řada větších obcí nemá takovou síť služeb jako Černá. Přesto je stále co zlepšovat a náměty jsou zakotveny ve volebním programu.

SLOŽKY NÁRODNÍ FRONTY.

ZO ČSTV.

Tělovýchovná jednota v naší obci oslavuje letos 10 let svého trvání. A právě v tomto roce uspořádala řadu závodů, především jachtařských.

V červenci proběhl již 16.ročník MODRÉ STUHY LIPNA, který se současně jel v rámci oslav 10.výročí trvání TJ Černá v Pošumaví. Soutěž byla vypsána pro všechny kategorie, ředitelem závodu byl vedoucí Povodí Vltava v Lipně Milan Klápa.

Před startem v pátek odpoledne došlo k velké bouři s větrnou smrští, která poškodila řadu lodí. V prostoru loděnice létaly vzduchem jak Firebally, tak Létající Holanďané. To všechno způsobilo obavy ze sobotního závodu. Startovalo 69 windsurferů, šest lodí třídy FD, 20 lodí Fireball, 9 vaurienů a 9 lodí netřídových. Po startu se lodí vydaly na 25 km trať a pak se čekalo na vítěze.

Výsledky: ve třídě FD zvítězili Suhomelové z Vysokého Mýta, druzí byli Šnejtský a Vomáčka z Prahy a třetí místní posádka Košan a Smetana.

Ve třídě Fireball zvítězila posádka Berski – Beseda z KIN České Budějovice.

Ve třídě Vaurien pak Procházkové z KIN České Budějovice, druzí byli Vachelovi a třetí Vycpálkovi – obojí TJ Černá.

Z výsledků je vidět, že závodníci naší TJ obstáli v silné republikové konkurenci více než dobře.

Po skončení Modré stuhly se jel PŘEBOR ČSR ve třídách FD a FB a započítával se do Čs.poháru.

Dále bylo uspořádáno MISTROVSTVÍ ČSSR třídy Fireball a Létající holanďan.

Kromě hlavních jachtařských závodů pořádá ZO ČSTV pro veřejnost tzv. „*VEJŠLAPY*“ – turistické akce pro malé i velké spojené s poznáváním památek a krás a doplněné poučnými výklady zejména o krásách Šumavy, o historii našeho území, o květeně apod.

Jedním z velkých nadšenců, propagátorů a aktivních závodníků v jachtařském sportu je vedle předsedy TJ Karla Smetany, českokrumlovský občan trávící však většinu volného času zde v Černé, ať už na vodě nebo v loděnici nebo na turistické trase - lékař, chirurg MUDr. Alexandr Jegorov. Je to skutečně všestranný člověk a znalec všech možných oborů. Dokáže zasvěceně hovořit nejen o své práci lékaře, ale stejně tak o vesmíru, o houbách, o historii, o květinách a podobně. A protože udělal velký kus práce pro ZO ČSTV Černá, považují za nutné o něm v souvislosti s TJ, těchto několik řádků napsat.

TJ Černá je jednou z nejagilnějších jednot na okrese. Má řadu vynikajících závodníků a schopných funkcionářů. Proto je také velmi často pověřována organizací významných národních, celostátních i mezinárodních soutěží. Řada závodníků – odchovanců TJ Černá, dosahuje vynikajících úspěchů v jachtingu.

Je ještě potřeba podchytit zájem mládeže i dospělých o některé další druhy sportu, ať již ZRTV, některé kolektivní sporty, stolní tenis, volejbal a další. Řada občanů hraje např. šachy za TJ Smrčina Horní Planá.

Svou činností a odpracovanými social. závazky patří však ZO ČSTV Černá stále mezi nejlepší složky NF v obci.

Z O S v a z a r m u.

Rovněž Svazarm patří mezi nejlepší v obci. Jeho činnost je pestrá a rozmanitá. Ve třech kroužcích / střeleckém, potápěčském a modelářském / se věnují obětaví funkcionáři především dětem a mládeži.

ZO Svazarmu patří i mezi nejlepší na okrese, družstvo střelců vyhrálo I.ligu v okrese Český Krumlov, Marie Reiserová se stala nejúspěšnější ženou ve střelbě z malorážky za rok 1981 na okrese Český Krumlov. Na velmi dobrých místech se umísťují i muži.

V roce 1981 byli úspěšní i členové modelářského kroužku, kteří se na okresním přeboru umístili na druhém místě. Potápěčský kroužek připravuje své členy na probíhající přebory, učí děti plavat a potápět. Všechny kroužky pořádají řadu akcí, zejména v letním období, jako ukázky pro školy v přírodě, pionýrské tábory i veřejnost.

ZO provedla v tomto roce proškolení řidičů amatérů, uspořádala SZBZ, Turnaj složek ve střelbě ze vzduchovky a dále řadu akcí politicko-výchovného charakteru. Pravidelně spolupracuje při zajišťování společných akcí jako je Dětský den, Oslavy 1 a 9.května, Den PS apod. Pro organizování své činnosti navázala ZO dobrou spolupráci s PS útvarem Kyselov. Své úkoly dané plánem práce i uzavřený soc.závazek organizace splnila.

Z O Č S C H.

Velmi úspěšně rozvíjí svou činnost ZO Českého svazu chovatelů v naší obci. Byla založena v r. 1980 a jejich 24 členů skutečně přispívá nejen k obohacení našeho trhu, ale svou aktivitou patří již nyní k předním v obci.

Za rok 1981 prodali členové téměř 5000 vajec, 1505 kg jatečných králíků, 409 králíčích kožek, 21 kožek nutrií a 65 kg ovčí vlny I.jakosti.

Ve sběru druhotných surovin odevzdala ZO 1546 kg železného šrotu, 27 kg textilu, 108 kg barevných kovů, 6 kg léčivých rostlin a usušila a odevzdala 108 q sena. Celková hodnota takto vyprodukovaná činila 64 120 Kčs.

Velmi aktivní byli členové v práci na akcích MNV a MV NF, zejména při výstavbě MŠ. Zdarma odpracovali 497 brigádnických hodin.

Pro úspěšný chov zvířat potřebují chovatelé i dostatek kvalitního sena. Rozhodli se proto převzít pro příští roky od státního statku část nesklizitelných ploch v prostoru pod sádkami Státního rybářství.

Pod organizaci ČSCH patří i chovatelé včelstev. Proto zde uvádím stanoviště včelařů v katastru naší obce:

| | | |
|---------------------|---|----------------------------------|
| František Podroužek | - | u lesa na Černé hoře |
| Jan Rizák | - | v zahradě u domu č.18 |
| Stanislav Študlar | - | ve starém lomu |
| Jaroslav Zimmermann | - | v osadě Muckov |
| Václav Růžička | - | v zahradě u domu |
| Josef Štěrba | - | v zahradě u domu |
| Miroslav Štěrba | - | v zahradě u domu a v osadě Mokrá |
| Bohuslav Štumpauer | - | v zahradě u domu |
| Ladislav Kučírek | - | v osadě Muckov |
| Václav Rásocha | - | v osadě Bližná |

Z O Č S Č K.

Členky Českého červeného kříže v naší obci pomáhají při zajišťování některých společenských akcí, např. Dětský den. Dále spoluzajišťují veřejné akce Svazarmu, ČSTV, ČSPO a podobně.

Na rok 1981 vyhlásily social.závazek na pomoc výstavbě Mateřské školy ve výši 100 hodin, na úklid veřejného prostranství obce 50 hod. Rozhodly se sebrat 100 kg starého papíru, 30 kg textilu a vyrobit 2 q kvalitního sena. Svůj závazek splnily a napomohly tak k plnění závazku celoobecního.

ZO ČSČK má zásluhu na tom, že v obci je rozšířeno dobrovolné dárcovství krve, o čemž svědčí tito držitelé Jánského plakety:

Josef Černý; Josef Hlávka; ing. Marie Kročáková; František Lukeš; Vilém Knotek; Josef Šincl; Jaroslava Zemanová.

Z O Č S P O.

Za uplynulé volební období odpracovali členové organizace na akcích „Z“ celkem 2 500 hodin, na výstavbě požární zbrojnice 868 hodin, na pomoc zemědělství 1200 hodin. Ve sběru druhotných surovin sebrali 9 500 kg starého železa a papíru.

Členové se zúčastňují soutěží v obvodu i v okrese a dosahují dobrých výsledků. V obci pravidelně zajišťují Dětský den, staví májku, zúčastňují se oslav 1 a 9. května.

V roce 1981 proti požárům zasahovat nemuseli.

Z O S Č S P.

Rovněž organizace Svazu československo-sovětského přátelství se vyrovnala se všemi úkoly danými plánem práce a splnila uzavřený soc.závazek.

V říjnu přivítali členové spolu s představiteli obce desetičlennou sovětskou delegaci z města Togliatti. V delegaci byli pracující a technici z resortu stavebnictví a tak se zajímali o výstavbu v obci, o typy rodinných domků a jejich vybavení. K některým našim občanům členové delegace zašli do bytů a přesvědčili se tak o úrovni bydlení.

ZO SČSP rovněž uspořádala slavnostní večer na počast oslav VŘSR.

Své úkoly se snaží plnit i ostatní organizace a složky v obci. Nebudu se o všech rozepisovat, i když i ony by si zasloužily věnovat jim více místa, ale to zase v příštích letech.

Z celkového pohledu lze říci, že stále stagnuje práce ZO SSM, pořád se hledá vhodný způsob jak získat zájem mladých, ale většinu věcí si však musí vyřešit sami. Především je nutné najít vhodné a schopné funkcionáře.

Zlepšit svou práci musí i samotný orgán MV NF, protože svůj úkol, pro který byl volen, neplní. Nedaří se koordinovat a usměrňovat činnost všech složek, proto se pro rok 1982 uvažuje o změně ve vedení a předsednictvu MV NF.

PŘÍRODNÍ A KLIMATICKÉ PODMÍNKY - POČASÍ.

Leden Teplota v I.dekádě je stále pod bodem mrazu, nejnižší je dne 8.1 ve 22 hod = - 23°C. Sněží a ke konci dekády je asi 50 cm sněhu.

II.dekáda je ještě chladnější / ranní Ø je - 7°C /, nejchladněji je kolem 14 ledna, sněhu 72 cm. Ve III. Dekádě ještě více přituhlo / ráno od -7° do - 20°C/, sněhu je 76 cm.

Nejchladnější den v měsíci je 8.leden, relativně nejteplejší je 5.1.

Únor Teploty jsou stále pod nulou, obleva přichází 8.2 a od 11.2 opět mrzne a sněží. Celkově je únor studený, koncem měsíce leží 36 cm sněhu.

Nejchladněji je 27.2 a nejtepleji 9.2.

Březen Začátkem měsíce mrzne a sněží, teploty se zvyšují koncem I.dekády, kdy je ráno + 5°C a dochází k velké oblevě a 11.3 je již sníh pouze místy. 12 března je silný vítr, v noci bouře a prší., 15.3 je velmi teplo, ale již následující den dochází k ochlazení a sněžení, sníh leží až do 20.3 a pak je znovu teplo. Avšak 24 až 27.3 prší a pak až do konce měsíce je pěkně a teplo.

Nejchladnější den - 1.3 a nejteplejší den - 22.3.

Duben Začíná skutečně horkými, téměř letními dny, které s menším ochlazením 9.4 trvá až do 16.dubna. Provoz Černá má k 5.4 zaseto 135 ha obilovin a 10 ha lnu.

Nejtepleji bylo 12.4, kdy v 19 hod. LČ ukazuje teploměr 26°C. Od 16.dubna se ochlazuje a až do 20.4 sněží. Pak je sice slunečno, ale chladno a od 27.4 prší, v přeháňkách sněží a je nadále chladno.

Květen Na 1.máje je zima a prší, ale již 2.5 je sice chladno, ale slunečno, oteplení přichází 7.5 a je teplo až do 14.5, kdy se teploty v této době pohybují kolem 25°C. Pak dochází k menšímu ochlazení, ale od 18.5 je znovu horko.22.května prší velmi silně až do 16 hodiny a pak již ne tak intenzivně celou noc a následující dny až do 25.5.Potom je znovu teplo a poslední den v měsíci je tropická teplota / v 19 hod. je 32°C /.

Červen Měsíc začíná horkými letními dny - 3.6 je ve 21 hod.LČ ještě 24°C. Ale hned 4.června dochází k ochlazení, prší a pak znovu od 8 do 15.6 je teplo, pak znovu chladno a 19.6 jsou dokonce ranní mrazíky / zmrzla kukuřice/.Toto chladné počasí trvá až do 27.6, kdy je velmi horko a pak je teplo až do konce měsíce.

Červenec Pokračuje teplými dny z konce června, 3.7 byla velká bouře s větrnou smrští, která se přehnalá nad obcí a kterou popisují na jiném místě.

Teplé počasí pak trvá i nadále, v období od 12 do 22.7 většinou prší. Před koncem měsíce dochází k ochlazení, poslední dva dny je však opět horko.

Srpen Celou první dekádu je velmi pěkně a horko, teploty se stále pohybují nad 30°C. Od druhé dekády začíná pršet, i když je poměrně teplo. K ochlazení dochází 19.8, dny jsou deštivé s teplotami v rozmezí 10 - 16°C. Teplý je poslední den v měsíci.

Provoz Černá má sklizeno 470 ha obilovin.

Září Od 1 do 4.9 prší, teploty v rozmezí 15 – 19°C. Od 5.září je tepleji a od 9.9 prší s krátkými přestávkami až do konce září.Celkově bylo září deštivé, teplými dny byly pouze 21 a 22.9.

Provoz Černá sklídl obiloviny ke dni 3.9.

Říjen První dekáda začíná poměrně teplým počasím s teplotami kolem 15 – 18°C. Od druhé dekády je však zima, prší, teploty max. 5°C a 13.10 se objevují sněhové přeháňky.Pak až do konce měsíce v přeháňkách prší a sněží a ve výše položených místech zůstává sníh ležet. Koncem měsíce jsou již ranní mrazy a přes den prší.

11.10 byla silná vichřice, která odnesla střechu rozestavěné Mateřské školy a střechu z výstavby tábořiště Olšina.

Listopad Celý měsíc je špatné počasí, prší nebo sněží, teploty se pohybují pod bodem mrazu ráno a kolem 5°C přes den.

Koncem měsíce leží 5 cm sněhu.

Prosinec Hned 1.12 napadlo 20 cm sněhu a dále sněží, 4.12 je již 35 cm, 10.12 – 50 cm a 15.12 – 78 cm sněhu.

Nejvíce sněží 15.12, kdy dochází ke kalamitní situaci, všude leží plno vyvrácených stromů, je neprohrnuto, autobusy mají velké zpoždění.Teploty přes den se pohybují kolem – 10°C.

Nejchladnějším dnem byl 21.prosinec, kdy ráno bylo -21°C a na Bližné -24°C. Na vánoční svátky sněží, teploty jsou kolem -5°C, i další dny jsou chladné a k oteplení dochází teprve na Silvestra, kdy je přes den + 5°C a prší.

Celkové hodnocení roku.

Z mých laických pozorování lze vyvodit a konstatovat, že v průběhu roku 1981 celkem ve 47 dnech sněžilo a v 92 dnech přelo.

Ve vegetačním období / počítáno od května do září včetně – 5 měsíců/ přelo ze 153 dnů celkem 54 dní, čili více jak 1/3 období.

Nejteplejším měsícem byl srpen, následoval červenec, červen a září. Nejstudenější byl leden, pak prosinec, únor a listopad.

Rok 1981 lze označit celkově za vlhký. Zvláště podzim se vůbec nevydařil a způsobil tím značné zpoždění zemědělských prací a snížení kvality výrobků, zejména stonkového lnu.



Dobový obrázek části obce v zimě.

Tabulka ranních teplot v roce 1981, měřených v mém bytě kolem 6.00

hod.ráno//teploměr v I.podlaží směrem na západ/.

| Den/měs. | I. | II. | III. | IV. | V. | VI. | VII. | VIII. | IX. | X. | XI. | XII. |
|----------|-----|-----|------|-----|----|-----|------|-------|-----|----|-----|------|
| 1 | -2 | -6 | -7 | 5 | 2 | 11 | 8 | 10 | 10 | 9 | 8 | -2 |
| 2 | -5 | -3 | -3 | 3 | 2 | 11 | 6 | 12 | 6 | 8 | 8 | -3 |
| 3 | -3 | -3 | -2 | 0 | 0 | 11 | 13 | 16 | 5 | 9 | 8 | -3 |
| 4 | -1 | 0 | -2 | -2 | 1 | 17 | 10 | 13 | 6 | 9 | 6 | -4 |
| 5 | 0 | -3 | -5 | 2 | 2 | 9 | 10 | 12 | 4 | 8 | 7 | -3 |
| 6 | -8 | -10 | -4 | 1 | 2 | 7 | 11 | 16 | 4 | 4 | 0 | -3 |
| 7 | -13 | 0 | 1 | 1 | 6 | 11 | 12 | 13 | 5 | 10 | -4 | -3 |
| 8 | -12 | 2 | 4 | 4 | 3 | 10 | 13 | 13 | 5 | 4 | -5 | -1 |
| 9 | -20 | 2 | 5 | 7 | 4 | 15 | 10 | 14 | 12 | 4 | -5 | 0 |
| 10 | -9 | 0 | 6 | -1 | 8 | 13 | 11 | 14 | 10 | 8 | -5 | -5 |
| 11 | -6 | -4 | 7 | 0 | 10 | 9 | 11 | 12 | 12 | 8 | -7 | -4 |
| 12 | -6 | -8 | 6 | 0 | 9 | 10 | 15 | 10 | 10 | 1 | -2 | 0 |
| 13 | -7 | -12 | 3 | 2 | 6 | 10 | 11 | 12 | 10 | 2 | 0 | -9 |
| 14 | -10 | -8 | 1 | 10 | 7 | 6 | 12 | 11 | 8 | 1 | -1 | -9 |
| 15 | -4 | -12 | -1 | -1 | 8 | 17 | 11 | 12 | 6 | 2 | -2 | -2 |
| 16 | -7 | -13 | 0 | 1 | 8 | 15 | 10 | 13 | 5 | 3 | -3 | -3 |
| 17 | -7 | -3 | 0 | -4 | 8 | 8 | 12 | 10 | 10 | 6 | -3 | -10 |
| 18 | -3 | -4 | -2 | -5 | 4 | 6 | 12 | 5 | 7 | 10 | 0 | -9 |
| 19 | -7 | -7 | -4 | -7 | 4 | 6 | 9 | 7 | 9 | 8 | 3 | -8 |
| 20 | -5 | -8 | -2 | -2 | 8 | 7 | 7 | 12 | 9 | 6 | 5 | -13 |
| 21 | -5 | -7 | -2 | -4 | 9 | 7 | 10 | 10 | 10 | 8 | 6 | -21 |
| 22 | -7 | -5 | -3 | -1 | 9 | 6 | 10 | 5 | 10 | 4 | 6 | -12 |
| 23 | -19 | -3 | 4 | -4 | 9 | 9 | 9 | 8 | 11 | 0 | 6 | -8 |
| 24 | -16 | -2 | 6 | -2 | 8 | 9 | 12 | 8 | 7 | 0 | 7 | -6 |

| | | | | | | | | | | | | |
|----|-------|-------|------|------|------|------|-------|-------|------|------|------|-------|
| 25 | -9 | -2 | 6 | 0 | 7 | 9 | 8 | 3 | 10 | -1 | -2 | -5 |
| 26 | -5 | -11 | 3 | 0 | 12 | 5 | 8 | 9 | 8 | -4 | -3 | -6 |
| 27 | -18 | -16 | 1 | 4 | 11 | 10 | 8 | 10 | 8 | 4 | -1 | -15 |
| 28 | -15 | -11 | 1 | 0 | 7 | 10 | 9 | 10 | 10 | -1 | 0 | -13 |
| 29 | -18 | | 0 | 0 | 7 | 13 | 10 | 5 | 7 | 0 | -4 | -13 |
| 30 | -20 | | 2 | 2 | 11 | 7 | 10 | 6 | 8 | 5 | -2 | -7 |
| 31 | -12 | | 9 | | 12 | | 10 | 7 | | 5 | | -1 |
| Ø | -8,58 | -5,60 | 0,90 | 0,30 | 6,54 | 9,80 | 10,25 | 10,29 | 8,00 | 4,48 | 0,80 | -6,48 |

Jihočeské pekárny Vodňany – Sodovkárna Černá.

Tato provozovna zásobuje nealkoholickými nápoji celou lipenskou oblast, která je jednou z nejnavštěvovanějších míst republiky. Již na jiném místě jsem se zmínil, že v sodovkárně vyrábí limonády, kterými zásobují celé Českokrumlovsko a část Prachaticka.

Dále vyrábí sirupy jako výchozí surovinu pro výrobu limonád a ty rozváží do všech sodovkárenských závodů v Jihočeském kraji.

V neposlední řadě provádí lisování jablek a získává tím tzv. jablečné sucusy.

V době sezony se pracuje na dvě směny, stálým pracovníkům vypomáhá asi 10-12 studentů v rámci letní aktivity mládeže. Suroviny ke zpracování dodávají n.p. Zelenina České Budějovice a Jednota Kaplice.

Jak vypadala výroba v uplynulých letech uvádí tabulka:

| Množství | H e k t o l i t r y | | T u n y | | T u n y | |
|-------------|---------------------|------------|---------|------------|---------|------------|
| | Limonády | | Sirupy | | Sucusy | |
| Roky | Plán | Skutečnost | Plán | Skutečnost | Plán | Skutečnost |
| 1963 | | 13 441 | | | | |
| 1970 | | 31 774 | | | | |
| 1976 | 36 500 | 37 202 | 3 200 | 3 288 | 650 | 322 |
| 1977 | 37 000 | 37 554 | 3 065 | 3 033 | 400 | 160 |
| 1978 | 38 000 | 38 724 | 2 950 | 3 652 | 300 | 689 |
| 1979 | 41 000 | 41 381 | 3 605 | 3 553 | 917 | 920 |
| 1980 | 40 000 | 40 500 | 3 700 | 3 705 | 1 000 | 1 141 |
| 5.pětiletka | 192 500 | 195 361 | 16 520 | 17 231 | 3 267 | 3 232 |

Z uvedené tabulky zjistíme, že Sodovkárna své úkoly za poslední pětiletku splnila a překročila. Nesplnění bylo pouze u výroby jablečných sucusů, zejména rozdílem v jednotlivých letech, což bylo způsobeno neúrodou jablek.

Průměrný počet 45 pracovníků ve „šťavárně“ se úspěšně vyrovnal se svými plánovanými úkoly i v roce 1981, kdy vyrobil 40 tisíc hl limonád, 3 570 tun sirupů a 816 tun sucusů.

V provozu došlo v posledních letech k některým změnám. V r. 1980 došlo k výměně myčky, která byla v provozu od roku 1962. V r. 1978 byl vyměněn plnič, který je na oba dva druhy lahví / 0,33 a 0,70 l/. V r. 1982 v I. čtvrtletí má být přidán další plnič na 0,70 l, čímž odpadne manipulace s plničem na jednotlivé druhy limonád a sníží se prostoje.

Objemově se nejvíce vyrábí *ŠUMAVANKA* v lahvích 0,70 l. V lahvích 0,33 l je největší odběr druhu *BRONA*.

V lahvích se dále vyrábí CIMO, POMO, MALINA, CITROCOLA, KOFOLA, DIA.

Do sudů 50 l se vyrábí *KOFOLA*, *CITROKOLA* a *JABLEČNÝ*.

V nejbližší době se bude vyrábět nový druh *CRYSTAL TONIC*.

Provozovna má v současné době 12 aut, z toho 3 auta na rozvoz sirupů a 9 aut na rozvoz limonád.

Problémy jsou zejména v lisování jablek jako hlavní suroviny pro výrobu limonád. Provozovna má zastaralý lis na jablka a dále je poměrně špatné pracovní prostředí v lisovně.

Celkově však Sodovkárna si své úkoly plní čestně již řadu let. Velkou zásluhu na tom má kolektiv žen, jejichž průměrný věk je 26 let. Vedoucí provozovny Karel Machač může být se svým kolektivem spokojen.

Tuhové doly Bližná.

Své úkoly již tradičně plní i provoz Tuhových dolů v Bližné. Bylo tomu tak i za uplynulou 5. pětiletku i za rok 1981.

Zásluhu na tom má zejména kolektiv BSP dolu Václav, který vede Josef Hlávka. Tato brigáda obdržela začátkem září bronzové odznaky a čestný název Brigáda Míru. Vedoucí brigády Josef Hlávka převzal u příležitosti Dne horníků v Bratislavě – Řád Rudé hvězdy práce.

Práce brigády je přesně vypočítaným koloběhem celodenní směny. Ráno odvézt hromadu od včerejšího odstřelu, potom položit kolejnice, prodloužit větrací a vodovodní potrubí, navrtat čelo chodby, vsunout trhavinu a odstřelit.

Dole pod zemí je práce velmi namáhavá, pracuje se po dvou a pro nějaké lenošení a odbývání práce zde není místo. V hloubce 30 m pod zemí je teplota kolem 9°C a během roku se příliš nemění.

BSP má však i jiné úkoly, především v rámci obce. Pomáhá při výstavbě Mateřské školy, při jarním úklidu v obci i na šachtě, sbírají železný šrot a podobně. Již tradicí sa staly vánoční nadílky a program pro děti u příležitosti Dětského dne a Dne horníků.

Zásluhu na dobrých výsledcích mají samozřejmě všichni zaměstnanci od uklízečky až po vedoucího provozu Františka Kubiše.

Silnice n.p. Prachatice - Lom Bližná.

Kolektiv pracovníků Lomu spolu s vedoucím Jiřím Zawadským se rovněž vyrovnává se všemi svými plánovanými úkoly.

Práce v lomu vyžaduje silné chlapy, ale především naprosté dodržování bezpečnosti práce. Pracovat s trhavinou a s kamenem je práce nebezpečná. Navíc je lom v bezprostřední blízkosti silnice na Bližnou, Radslav a Dolní Vltavici, kde jsou hlavní střediska rekreace. Na silnici je v rekreační sezoně provoz poměrně velký a je povinností pracovníků lomu zastavovat vozidla v bezpečné vzdálenosti před každým odstřelem.

Lom zabezpečuje těžbu kamene od drtě přes šotolinu, makadam a štěrk. Těžba se neustále zvyšuje a prostor po nalámaném kamenu se zvětšuje.

Silnice n.p. využívá vytěženého materiálu pro potřebu vlastní i mnoha podniků. Potřebný materiál zde získávají i soukromníci pro výstavbu chat a rodinných domků.

Státní lesy Vyšší Brod - Lesní správa Frymburk.

Vedení Lesní správy je ve Frymburku, ale řada našich občanů pracuje v lesích nejen v katastru naší obce. Přitom již řadu let dosahují velmi dobrých výsledků jak v těžbě, tak v přibližování dřeva, jako např. manželé Markovi a Rizák Jan.

Lesy v obvodu naší obce mají na starosti lesníci z Pláničky – Bárta Antonín, Temjak Štefan a Doležal Dobroslav.

Lesy v prostoru za Muckovem a Mokrou obhospodařují Státní lesy Český Krumlov a část od Mokré směrem k Ořechovce a Květušinu spadá pod Vojenské lesy a statky Horní Planá.

V současné době nadměrně vzrostla těžba, zejména následkem polomů po vichřicích a těžkém sněhu. Po vytěžení zůstává v lese mnoho lesní hmoty, která se místy spaluje, ale většinou zůstává ležet. Lesy tak zůstávají nevyčištěné. Jinak lesáci pečují o další rozvoj lesa výsadbou nových školek a chrání vzrostlé lesy před napadením mnoha škůdci, zejména rozmisťováním lapačů na mnoha místech.

Stále zůstává v lesích ještě spousta dřeva po polomech a lesáky čeká mnoho práce. Stává se, že než se podaří les vyčistit od polomu už přijde další a je potřeba znovu zpracovávat. Hodně škody natropilo počasí v r. 1981, zejména vichřice začátkem července, kdy vzrostlé stromy se lámaly doslova jako sirky.

Okresní správa silnic – převoz Dolní Vltavice.

Přes Lipenskou přehradu jezdí převozy ve Frymburku, v Horní Plané a ten náš v Dolní Vltavici. Ten je také ze všech nejdelší – přibližně 2 800 m na druhou stranu ke Kyselovu.

Převoznictví má již několik let na starosti Otta Šoka, s nímž tvoří kolektiv jeho manželka Věra Šoková, dále Bigas Jan, Valíček Karel a od letošního roku Cirhan Vlastimil.

Převoz slouží pouze pro potřeby lesáků, zemědělců a vojáků. Soukromé osoby, čímž mám na mysli rekreaty a turisty, se na druhou stranu nepřevážejí. Tam je totiž již hraniční pásmo a tudíž vstup bez řádné propustky není dovolen.

Osobní loď využívají převážně příslušníci PS útvaru Kyselov.

V mimosezonní době pečují zaměstnanci o údržbu lodí, úpravu nájezdního můstku a celého okolí, suší seno v příkopech podél silnice a vykonávají dále práce podle dispozic Okresní správy silnic.

Státní rybníkářství Hluboká – provoz Pstruhařství Černá.

Nyní následuje r e t r o s p e k t i v n í z á p i s, který je zpracován podle kroniky, kterou si vedou pracovníci rybníkářství a kterou mi poskytl mistr pstruhařství Frymburk Miroslav Vrzal.

V roce 1958 začíná svou působnost středisko se sídlem v Černé v Pošumaví. Přicházejí první pracovníci, většinou chlápce po skončení vojenské služby. Výroba je zpočátku nízká – plán na rok 1959 ukládá 20 q. Pracovníci začínají prakticky z ničeho, dávají do pořádku barák, staví si první „šif“, kterému dali později název „Bufalo“. Výlov je zahájen a v prvních letech dochází k velké explozi štik. Lipno se stává charakteristickým místem pro výlov štiky a nezbrzdí ho ani zhoubná skvrnitost štik, která vypukla v roce 1958 po prvním napuštění a opětovném vypuštění nádrže.

Pracovníci Státního rybníkářství, které svou působností spadá pod Nové Hrady, žijí zde v počátku v drsných a těžkých podmínkách. Pohraniční oblast je ve stadiu výstavby, nejsou ještě v plném rozsahu služby a obchodní síť, a tak zde většinou svobodní chlápce žijí celý den

o salámu, bydlí ve starých domech, neznají co je to odpočinek a vyžití po těžké práci. Nakonec někteří odcházejí a zůstávají jen ti, které drží láska k tomuto povolání. Situace se ale i tady lepší. Adaptují se byty, buduje se dílna, sklad a provozovní bouda v Dolní Vltavici. Středisko přebírá objekty v Přední Výtoni a ve Frymburku, dále pak v Hůrce a v Perneku. Vedoucím je Dufek a dále zde pracují – Vrzal, Bandura, Vácha, Kořánek.

V r o c e 1 9 6 0 - pracují zde Dufek, Voldán, Tupý, Bláha, Vrzal, Křemeňák, Lošek a Hronek. Loví se na dvě party – ve Frymburku Tupý + Lošek

- v Želnavě je parta pohyblivá, bydlí ve stanu a loví i v Dolní Vltavici a na Lipně
- Dne 6.6.1960 tragicky zahynul rybář Bláha při jízdě na motocyklu mezi Hůrkou a Černou.

Výlovy státního rybářství: 52 q kapra, 312 q štiky, 19 q lína – celkem 383 q

Výlovy sportovních rybářů: 60q kapra, 427 q štiky, 32 q okouna, 14 q tloušť, 6,37q mníka a 2 q lína.

V r o c e 1 9 6 1 - pracují Dufek, Voldán, Tupý, Pintr, Vrzal, Klápa, Lošek.

Začíná se budovat líheň v Černé s prvotním účelem jako štičí líheň pro potřeby zarybňování Lipna. Budovat se začíná hráz pro přístaviště v Hůrce. Oddělení převzalo rybník Kozi.

Výlovy státního rybářství : kapr 55q; štika 491 q; lín 4q; úhoř 0,63q; tloušť 15 q; cejn 16 q; mník 7Q; okoun 55 q; běl 4q parma 0,5q.

V r o c e 1 9 6 2 - vedoucí Voldán, pracovníci Vrzal, Sýkorová, Tichý, Pintr, Lošek, Kaprál, Křemeňák, Reichert, ing.Koch, Kapounová, Fencel, Křenek a Pintr st.

Organizačně spadá oddělení pod Nové Hrady a dělí se na hospodářství Hůrka / Pintr/, hospodářství Horní Planá / Vrzal/, Frymburk / Tupý/ a hospodářství rybníky / Křemeňák/. Oddělení převzalo rybníky Křišťanovický, Smědeč a Tichá.

V tomto roce se vybuďovala štičí líheň v Černé a náhony, udírna a 5 pstruhových rybníčků.

Výlovy: celkem 535 q a sportovní rybáři 335 q. Nejvíce se ulovilo štiky, cejna, kapra a tzv.krmné ryby.

V tomto roce se uceluje rybníční hospodářství pro výrobu násad do Lipna a začíná se budovat pstruhařství v Černé. Přitom se počítá s využitím krmné ryby a se zpracováním ryb přímo na přehradě.

V r o c e 1 9 6 3 - pokračuje se v budování sypané hráze, na níž má vzniknout stabilní přístaviště. Starosti jsou s odchýtem bílé ryby, hlavně s cejnem a bělí. Proto se buduje v Hůrce a Horní Plané lednice na přírodní led, kde se uchovávají výlovy. Způsob se však neosvědčil. Zkouší se zpracování cejna uzemím.

Výlovy: kapr 89 q; štika 108 q; cejn 150 q; okoun 113 q; běl 482 q; lín 8 q; candát 4 q;mník 0,88 q; parma 0,87 q; pstruh 0,02 q. Celkem 758 q a u sportovních rybářů 438 q.

Ve spojitosti s rozvojem rekreačního ruchu je na trhu požadována i ryba. Prodej se uskutečňuje v Hůrce, kde je též kancelář a vedení oddělení. Vedle kapra jsou hlavně žádání okouni a štiky.

Obtíže jsou s odchýtem krmné ryby do které se již počítá i cejn. Tuto rybu odebírají za nízkou cenu Státní statky ke krmení.

V r o c e 1 9 6 4 - obsazení pracovníky se nemění. Od 1.7 probíhá v závodě Nové Hrady reorganizace, ruší se základní provozní jednotky a tvoří se větší celky.

Oddělení se nyní skládá z hospodářství Horní Planá, Hůrka, Frymburk a Tichá. Pokračuje se v budoucnu fungujícím pstruhařství v Černé - výstavbu vede Kolowrat. V Hůrce se staví mrazírna a garáže ve vlastní režii a vlastními silami za vedení vedoucího Voldána.

V tomto roce dochází k maximálnímu zarybňování jezera.

Spory mezi Státním rybářstvím a sportovními rybáři, které trvají již několik let, jsou poněkud urovnány, když do věci je zainteresován ministr zemědělství Lubomír Štrougal. Okrajově je rovněž informován první tajemník ÚV KSČ a prezident republiky Antonín Novotný.

Výlovy: kapr 69 q; štika 142 q; cejn 140 q; běl 404 q; běl krmný 242 q; okoun 7 q; candát 2,5 q; lín 1,3 q; mník 0,17 q; a úhoř 0,02 q.

Svaz sportovních rybářů vylovil např. 187 q kapra, 171 q štiky, 24 q cejna, 37 q okouna a další.

V roce 1965 - vedoucí oddělení – Antonín Voldán

Technici – Vrzal, Pintr, Kolowrat, Kolowratová

Další pracovníci – Koiš (řidič), Pešek (mechanik), Madej (zedník), Kaprál (dělník).

Byla vybudována velká sádka u čp.57 v Hůrce, rozšířena líheň v Černé, vybudovány další pstruhové rybníčky v Černé a dokončena rekultivace lovebních míst na jezeře.

Výzkumný ústav rybářský Vodňany začíná se značkováním ryb ve velkém rozsahu.

Výlovy: celkem 1 126 q ryb / nejvíce krmná netříděná běl 859 q/. Sportovní rybáři ulovili 413,73 q ryb.

Z funkce ředitele závodu Nové Hrady odchází ing. Hrstka a stává se jím dosavadní náměstek ing. Bašta.

Přijíždí delegace z Ghany, Bulharska, Jugoslávie, všichni plní zájmu a obdivu k Lipnu.

V roce 1966 - Kolektivu je přiznán název - BSP Lipno !

Vedoucí oddělení – Voldán

Ostatní - Vrzal, Pintr, Kaprál, Koiš, Pešek, Kolowrat, Kolowratová, Kožišek, Čáp, Sláma, Círhan J., Horych, Hronek, Nedvěd, Rozvald, Madej, Madejová, Horelice.

Buduje se pstruhařství v Černé a v Hůrce. V zimním období pracují zaměstnanci v lese.

Výlovy: 431, 27 q Státní rybářství a 338,08 q sportovní rybáři.

V roce 1967 - obsazení stejné.

Výlovy z jezera jsou slabší. Buduje se stále pstruhařství a hledají se nové lokality /Loučovice/.

Výlovy: Státní rybářství ulovilo 83 q kapra; 40 q štiky; 15 q candáta; 8 q lína; 185 q cejna; 5 q okouna; 285 q běli a 460 q krmné ryby.

Sportovní rybáři ulovili 288 q kapra; 47 q štiky a 44 q cejna.

V roce 1968 - ve Frymburku je otevřena prodejna ryb.

Po podzimních výloveh je nadměrné množství kaprů a zahajuje se ambulantní prodej v obvodu celé lipenské oblasti.

Poprvé se mluví o t. zv. klecovém odchovu pstruhů, zkoumá se možnost pokusného umístění u hotelu ve Frymburku.

Produkce střediska se soustřeďuje na lov na jezeře, líheň a pstruhové rybníčky Černá a Hůrka, distribuce kaprů a drobný prodej.

Výlovy“ celkem státní i sportovní rybáři ulovili 21 q kapra, 44 q štiky, 30 q candáta, 111 q cejna, 15 q okouna, 194 q bělu, 13 q lína, 341 kg úhoře, 312 kg lína, 4 kg parmy, 21 kg mníka, 12 kg tlouště, 9 kg sumce, 4 kg lipana, 2 kg bolena a 1 kg podoustve.

V roce 1969

Obsazení – Voldán, Hronek, Nedvěd, Vrzal, Pintr, Kaprál, Kožíšek, Potměšil, Rozvald, Sláma, Círhan, Horych, Pešek, Madej, Madejová, Císařová, Kučera.

Buduje se čerpadlo pro pstruhařství Černá a stále se hledají možnosti pro rozšíření velkovýroby pstruhů.

Výlovy: celkem kapra 152 q; štiky 50 q; candáta 103 q; lína 13 q; cejna 42 q; okouna 52 q a běla 213 q.

V r o c e 1 9 7 0

Kolektiv se stává vítězem socialistické soutěže a dostává Pohár ředitele závodu spojený s odměnou.

Výkony pro středisko jdou zejména z líhně, z distribuce ryb a ze stavebních výkonů.

V r o c e 1 9 7 2

Je započato s klecovým odchovem pstruha duhového ve Frymburku. Vedoucím střediska se stává Hronek. Dále zde pracují Nedvěd, Pintr, Vrzal, Horych, Pešek, Kaprál, Zášková, Kubec, Círhan a Rozvald.

V tomto roce byl podán zlepšovací návrh na využití převozního prámu pro účely vytahování kotev, nasazování z auta S5T a V3S, dodávku – nakládku přímo do auta a klecí. Návrh byl realizován v r. 1973 a je dále používán.

V r o c e 1 9 7 3

Bylo vyloveno 413,4 q ryb, průměrně bylo obhospodařováno 41 ks klecí, spotřebováno 920 q krmiva, přírůstek činil 330 q – na 1 kg přírůstku 2,88 kg krmiva.

Při výrobě pstruhů v klecích se krmí v zimě v 8.00 a v 16.00 případně i ve 12.00 hodin a v létě v 6.00, ve 12.00 a v 18.00 hodin. Roček do váhy 100 g se krmí 5x denně.

Průměrná doba výkrmu je 6 měsíců, sítě jsou v zimě u břehu a v létě 400 m od břehu. Třídí se ručně, po vytažení sítě ručně na prám, zde se váží a dávají do auta.

Nejčastější nemoci – rozpad ploutví a hexamita.

R o k 1 9 7 6.

Vedoucím ustanoven Jaroslav Nedvěd.

Vedle výrobních úkolů se stavěl ve vlastní režii sklad krmiv, který byl v prosinci předán do užívání.

Na úseku Frymburk na klecích pracovali – Rozvald, Potměšil ml., Pintr, Kožíšek a Orlovič.

V líhni Černá pracovali - Kaprál a Zášková

V líhni Hůrka - Kubec

Na úseku dopravy - Vrzal a Horych

Na stavebním - Madej, Madejová a Maruška

Pstruzi se nyní pěstují ve 160 sítěných klecích, vylovení pstruzi putují do krumlovských a českobudějovických restaurací, do prodejen Prachatice, Vimperk, Volary i do našeho hlavního města. Putují rovněž na export do Rakouska a NSR.

R o k 1 9 7 7.

Vedoucím byl od 1. února do 31. července Adamec.

V tomto roce došlo k neplnění plánu, kdy na plán 700 q bylo dodáno 516 q a do Asanačního ústavu 80 q jako úhyn. Během celého období nebyl dostatek vhodného krmiva, výsledky výkrmu a odchovu pstruha neodpovídaly počtu pracovníků.

Z článku Vlad. Potměšila z pstruhařství Frymburk:

„Ekonomika klecového odchovu je v podstatě dána docílením úplného vydodání ryb hned po skončení výkrmu, protože delším sádkováním dochází k značným ztrátám. V nákladech je rozhodující náklad na obsádku a krmivo. Amortizace, mzdy a běžná údržba tvoří poměrně nízké procento. Jsou-li splněny uvedené předpoklady, vyrábíme 1 kg pstruha za méně než 20 Kčs. Úspěch závisí především na zdravotním a kondičním stavu obsádek. Produktivita práce přesahuje každoročně 200 tis. Kčs na 1 pracovníka“.

R o k 1 9 7 8.

Vedoucím znovu Nedvěd. Pod úsek spadá i pstruhařství Benešov.

Byly zavedeny tzv. krmné vaky, t. j. sáčky ze zbytků staré síťoviny. Měly tu výhodu, že prodlužovaly dobu krmení, ryba se nasýtila podle chuti a v sáčku zbyly větší kusy, např. šlachy z masa, které by jinak znečišťovaly klec.

Plán výroby byl splněn 25. 10 a bylo všude dosaženo velmi dobrých výsledků.

V líhni Černá bylo natřeno a vykuleno v historii dosud největší množství pstruha duhového.

R o k 1 9 8 0.

| | | | |
|-----------|-----------------------------|---|----------------------------------------------------|
| Obsazení: | vedoucí úseku a BSP | - | Jaroslav Nedvěd |
| | mistr pstruhařství Frymburk | - | Miroslav Vrzal |
| | pracovníci pstruh. Frymburk | - | Jiří Kožíšek, Miroslav Pintr, František Rozvald |
| | pstruhařství Černá | - | Miloslav Kaprál |
| | pstruhařství Hůrka | - | Milan Kubec |
| | údržba | - | Jan Madej |
| | pstruhařství Benešov n/Č. | - | František Horelica, Zdeněk Kučera |

V tomto roce byla uzavřena společná dohoda mezi úsekem a BSP Lipno se sídlem ve Frymburku a Správou CHKO Šumava.

Byly splněny a překročeny všechny závazky a splněna plánovaná výroba 45 tun pstruha, která byla překročena o 9 tun.

BSP byly předány bronzové odznaky a byla ZV ROH navržena k ocenění ÚRO.

R o k 1 9 8 1.

Pstruhaři v Černé pokračovali v obsluze líhně, mletí masa a komorování. Bylo dovezeno 250 – 350 000 pstruhů ze Žichovic a nasazeno do Černé a Hůrky. Plán výroby byl splněn 4.9.

Kádrové obsazení bylo stejné jako v r. 1980. Vedoucí celého úseku Jaroslav Nedvěd je poslancem MNV v Černé, členem Rady MNV a předsedou komise finanční.

Z ostatních pracovníků je naším občanem pouze Milan Kubec, který je místopředsedou ZO Svazarmu a vedoucím kroužku potápěčů.

ZEMĚDĚLSTVÍ – Provoz Černá v Pošumaví.

V roce 1981 oslavuje Oborový podnik ŠUMAVA 10 let svého trvání. Chtěl bych proto na tomto místě věnovat větší pozornost nejen provozu Černá a Pomocná výroba, ale celému Odštěpnému závodu Frymburk.

Jak jsem se již dříve zmínil, vznikl OZ 02 Frymburk v roce 1976 sloučením bývalých odštěpných závodů Černá a Frymburk. Byl rozdělen na šest provozů a to – Černá, Frymburk, Horní Planá, Světlík, Zvonková a Pasečná.

Uvedením hlavních údajů o ostatních provozech je možno srovnávat výsledky zemědělské výroby na provoze v naší obci. Kromě hlavních výrobních jednotek jsou na závodě i provozy pomocné. Je to provoz Pomocná výroba v Černé, provoz Těžká mechanizace ve Frymburku, dále provozy Stavební, Závodní kuchyně, Bytové hospodářství a Ředitelství.

V rámci úspory PHM a energie se uvažuje o zřízení dalšího provozu a to Milná, který by se vydělil z provozu Frymburk.

Hlavní údaje o provozech.

| p r o v o z | ha zem. půdy | ha orné p. | Ø stav skotu | Ø počet pracov. |
|-------------------|--------------|------------|--------------|-----------------|
| Černá | 1 673 | 1 183 | 950 | 114 |
| Frymburk | 2 366 | 1 558 | 1 207 | 129 |
| Horní Planá | 1 959 | 1 325 | 1 172 | 132 |
| Světlík | 1 258 | 667 | 800 | 68 |
| Zvonková | 1 851 | 279 | 547 | 34 |
| Pasečná | 1 846 | 500 | 870 | 50 |
| Pomocná výroba | | | | 101 |
| Těžká mechanizace | | | | 46 |
| Stavební | | | | 78 |
| Závodní kuchyně | | | | 21 |
| Ředitelství | | | | 37 |

Výměra zemědělské půdy na závodě je 10 938 ha a orné půdy 5 512 ha. Obiloviny jsou pěstovány na 2 700 ha, len na 280 ha a zbytek tvoří krmné plodiny.

Průměrné stavy skotu jsou 3 546 ks a z toho je 2 360 ks dojnic.

Hodnota základních prostředků činila k 31.12.1981 – 342 mil. Kčs, z toho budovy a stavby činí 281 mil. Kčs a stroje a zařízení 61 mil. Kčs.

Průměrný počet pracovníků je 801, z toho THP je 105 osob.

Závod Frymburk je specializován v rostlinné výrobě na výrobu objemné píce, obilovin a lnu. V živočišné výrobě pak na výrobu mléka, odchov jalovic a produkci březích jalovic. V improvizovaných stavbách se vyrábí maso drůbeží odchovem brojlerů.

Průměrný věk pracovníků na závodě je 39,1 roku / na OPŠ 39,5 let /; průměrný věk THP je 38,1 roku / na OPŠ 39,3 / a průměrný věk žen je 39,9 let / na OPŠ 40,6 /.

Struktura vzdělání.

| Kategorie | Vzdělání | základní | střední odborné | střední odb. úplné | úplné střed. všeob. | vysokoškolské |
|-----------|------------|----------|-----------------|--------------------|---------------------|---------------|
| | | Z | SO | USO | USV | V |
| THP | předepsané | - | 17 | 65 | 1 | 25 |
| | skutečné | 15 | 14 | 56 | 8 | 15 |
| dělníci | základní | | vyučen | SO | USO | |
| | | 358 | 232 | 3 | 14 | |

Plnění produkce RV.

| Provoz | Plán | Skutečnost | % plnění |
|--------|-------|------------|----------|
| Černá | 6 549 | 5 765 | 88,83 |

| | | | |
|------------------|---------------|--------|--------|
| Frymburk | 7 566 | 7 498 | 99,10 |
| Horní Planá | 7 406 | 6 879 | 92,83 |
| Světlík | 4 148 | 4 158 | 100,24 |
| Zvonková | 2 976 | 3 244 | 105,46 |
| Pasečná | 3 434 | 3 626 | 105,50 |
| Z Á V O D | 32 179 | 31 170 | 96,86 |

Z uvedené tabulky je zřejmé, že provoz Černá dopadl v tomto roce nejhůře. Nesplnil výrobu objemné píce, obilovin ani lnu.

Plnění produkce ŽV.

| Provoz | Plán | Skutečnost | % plnění |
|------------------|---------------|-------------------|-----------------|
| Černá | 9 537 | 10 252 | 107,60 |
| Frymburk | 12 220 | 12 169 | 99,58 |
| Horní Planá | 12 650 | 12 582 | 99,46 |
| Světlík | 7 347 | 7 768 | 105,43 |
| Zvonková | 4 102 | 4 440 | 108,24 |
| Pasečná | 4 447 | 3 964 | 89,14 |
| Z Á V O D | 50 303 | 51 165 | 101,75 |

V plnění živočišné produkce je naopak provoz Černá na velmi dobré úrovni. Produkci mléka splnil na 103 %, hovězího masa na 115% a drůbeže na 116%.

Velmi dobrých výsledků dosáhl provoz Černá nejen ve výrobě a dodávce mléka, ale především v zařazení podle kvality. Nejvyšší zařazení v I. jak. Třídě přináší nejen finanční efekt, ale i snížení nákladů. Podle zařazení mléka patří provoz k nejlepším na celém Oborovém podniku.

Ukazatele výroby mléka.

| Ukazatel / provoz | | Černá | Frymburk | Horní Planá | Světlík | Z Á V O D |
|--------------------|------------|--------------|--------------|--------------|--------------|--------------|
| Výroba mléka | Plán | 1 870 000 | 2 120 000 | 1 910 000 | 1 700 000 | 7 600 000 |
| | Skutečnost | 1 927 433 | 2 096 513 | 1 968 139 | 1 770 313 | 7 762 398 |
| Dodávka mléka | Plán | 1 765 000 | 2 000 000 | 1 800 000 | 1 625 000 | 7 190 000 |
| | Skutečnost | 1 814 310 | 1 969 696 | 1 856 399 | 1 678 467 | 7 318 872 |
| Ø na dojnici a den | Plán | 8,91 | 8,67 | 8,41 | 8,91 | 8,71 |
| | Skutečnost | 9,38 | 8,62 | 8,41 | 9,29 | 8,89 |
| Výroba nadojnici | Celkem | 3 424 | 3 145 | 3 068 | 3 390 | 3 243 |
| Nákup mléka | I.tř. | 96,21 | 73,11 | 78,87 | 79,35 | 81,73 |
| | II.tř. | 1,87 | 22,17 | 17,51 | 19,18 | 15,27 |

| | | | | | | |
|---------------|---------|------|------|------|------|------|
| podle jakosti | III.tř. | 1,92 | 4,72 | 3,62 | 1,47 | 3,00 |
|---------------|---------|------|------|------|------|------|

V ý r o b a o b i l o v i n .

| Druh / provoz | | Černá | Frymburk | Horní Planá | Světlík | Zvonková | Pasečná | Z á v o d |
|---------------|----|-----------|-----------|-------------|-----------|----------|----------|-----------|
| žito | ha | 181 | 175 | 219 | 122 | 64 | 23 | 784 |
| | q | 6 430 | 5 893 | 7 641 | 5 088 | 1 787 | 806 | 27 625 |
| | Ø | 35,80 | 33,56 | 34,89 | 41,71 | 27,93 | 35,02 | 35,24 |
| ječmen | ha | 289 | 205 | 235 | 150 | | 30 | 909 |
| | q | 8 559 | 5 323 | 7 816 | 4 630 | | 700 | 27 028 |
| | Ø | 29,62 | 25,96 | 33,26 | 30,86 | | 23,33 | 29,73 |
| oves | ha | 27 | 320 | 136 | 28 | 106 | 237 | 854 |
| | q | 825 | 9 185 | 3 627 | 677 | 2 447 | 5 386 | 22 147 |
| | Ø | 30,54 | 28,70 | 26,67 | 24,19 | 23,08 | 22,72 | 25,93 |
| obiloviny | ha | 497 | 700 | 590 | 300 | 170 | 290 | 2 547 |
| | q | 15 814 | 20 381 | 19 085 | 10 395 | 4 234 | 6 891 | 76 800 |
| | Ø | 31,82 | 29,11 | 32,35 | 34,65 | 24,91 | 23,76 | 30,15 |
| plnění | % | 92,7 | 105,9 | 103,2 | 110,0 | 87,3 | 89,5 | 100,0 |
| pořadí | | 4. | 2. | 3. | 1. | 6. | 5. | |

Provoz Černá nesplnil celkovou produkci obilovin zejména proto, že 53 ha muselo být sklizeno na zelenou hmotu v důsledku poškození krupobitím a vichřicí.

Ve výrobě zelené píce vyrobil provoz Černá v přepočtu na zelenou hmotu 15 752 q sena, 102 688 q siláže a 1 326 q senné moučky. Celkem vyrobil provoz 195 708 q zelené hmoty z 908 ha, což byl čistý výnos 215, 54 q /ha.

Ovšem u kukuřice na siláž bylo dosaženo na ploše 100 ha výnosu 584 q/ha, což je v našich podmínkách rekord.

Celkově ovšem zelenou píci provoz nesplnil, z provozů závodu Frymburk splnila pouze Zvonková a Pasečná, jejichž překročení bylo výrazné, čímž splnil i celý závod.

Ve výrobě stonkového lnu nebyly splněny žádné ukazatele. Hlavním důvodem byly velmi nepříznivé klimatické podmínky v době rosení stonku. Dlouhotrvající deště způsobily přerosení vlákna, čímž došlo vlastně k maximálnímu snížení jakosti. Přitom část pozemků se vůbec nedala sklídit a po komisionálním posouzení a schválení musela být zaorána.

Činnost závodu Agroslužby Kaplice.

Závod Agroslužby vykonává na našem závodě veškerou výživu a ochranu rostlin, dále hnojení chlévskou mrvou, vývoz kejdy a močůvky, bílení prostorů, desinfekci a deratizaci a provádí rovněž rekultivace a meliorace půdy.

V roce 1981 byla provedena ochrana rostlin na ploše 3 659 ha (na Černé 659 ha) a výživa rostlin na ploše 13 724 ha (na Černé 2 855 ha). Celkem bylo aplikováno 7 884 tun tuhých hnojiv, 620 tun hnojiv kapalných a 183 tun pesticidních přípravků.

Rekultivace se na závodech prováděly na 18 akcích, jejichž celková hodnota činí 42 mil.Kčs. Na provozě Černá se žádné rekultivační práce neprováděly. Zmeliorováno na závodech bylo 232 ha v hodnotě přes 9 mil. Kčs, na Černé se meliorace neprováděly.

Hospodářský výsledek.

| P r o v o z | Celkové náklady | | Celkové výnosy | | hospodářský výsledek | | |
|-------------|-----------------|------------|----------------|------------|----------------------|------------|------------|
| | Plán | Skutečnost | Plán | Skutečnost | Plán | Skutečnost | Rozdíl |
| Černá | 12 871 | 12 656 | 19 788 | 19 887 | + 6 917 | +7 231 | + 314 |
| Frymburk | 15 651 | 17 124 | 23 215 | 22 941 | + 7 564 | + 5 817 | - 1 747 |
| Horní Planá | 15 990 | 15 885 | 22 435 | 21 633 | + 6 445 | + 5 748 | - 697 |
| Světlík | 9 209 | 11 176 | 14 566 | 15 138 | + 5 357 | + 3 960 | - 1 397 |
| Zvonková | 6 952 | 6 017 | 4 880 | 4 224 | - 2 072 | - 1 793 | + 279 |
| Pasečná | 8 834 | 8 185 | 7 350 | 8 326 | - 1 544 | + 141 | + 1 685 |
| Z á v o d | 109 440 | 108 454 | 113 945 | 113 181 | + 4 505 | + 4 727 | + 272 |

Celkový výsledek provozu Černá ve srovnání s ostatními je dobrý. Byly ušetřeny náklady a podařilo se splnit výnosy zásluhou produkce živočišné výroby.

P r ů m ě r n é m z d y.

| P r o v o z | mzda celková | dělníci | traktoristé | ošetř.dojnic | řidiči |
|---------------|--------------|---------|-------------|-------------------|---------------------|
| Černá | 2 736 | 2 688 | 3 150 | 2 970 | 1 667 |
| Frymburk | 2730 | 2 722 | 3 477 | 2 966 | 3 333 |
| Horní Planá | 2 725 | 2 648 | 3 245 | 2 919 | 2 944 |
| Světlík | 2 919 | 2 857 | 3 358 | 3 485 | |
| Zvonková | 2 919 | 2 897 | 3 381 | 3 315 ost.skot | |
| Pasečná | 2 486 | 2 413 | 3 306 | 3 050 ost.skot | 2 708 |
| Pom.výroba | 2 814 | 2 820 | | | 3 310 |
| Těžká mechan. | 3 257 | 3 347 | | | 3 419 řemeslníci |
| Stavební | 2 550 | 2 529 | | | 2 083 |
| Závod.kuch. | 2 750 | | | | |
| Ředitelství | 3 462 | | | | |
| Závod celkem | 2 776 | 2 724 | 3 349 | 3 012 | 3 171 |

B S P / Brigády socialistické práce / na provozě Černá.

| | | |
|----------------------------------------|---|------------------------|
| Traktoristé + pracovníci RV + technici | - | vede Jan Dub |
| Ošetřovatelé kontrolní stáje Mokrý | - | vede Vincenc Podsklan |
| Ošetřovatelé kravína na Bližné | - | vede Stanislav Horečný |
| Ošetřovatelé kontrolní stáje Černá | - | vede Růžena Hlávková |

O B Y V A T E L S T V O .

Stav obyvatel naší obce k 31.12.1980 byl 806 osob. Během roku 1981 se z naší obce odstěhovalo celkem 28 lidí a naopak se jich 40 přistěhovalo. V roce 1981 se narodilo 8 dětí a zemřelo 6 občanů. Stav obyvatel k 31.12. 1981 = **820**.

N a r o z e n í d ě t í :

| | | | |
|--------------|---|----------|------------|
| 8.ledna | - | Žaneta | KALIÁNKOVÁ |
| 30.ledna | - | Libor | PEŠEK |
| 2.května | - | Jiří | KUČERA |
| 18.července | - | Jan | ROSICKÝ |
| 10.října | - | Iveta | KASÍKOVÁ |
| 20.října | - | Martina | PŘIBYLOVÁ |
| 20.listopadu | - | Vladimír | KAPRÁL |
| 26.listopadu | - | Lucie | LORENCOVÁ |

Ú m r t í o b ě a n ů :

| | | | |
|-------------|---|----------|--------------------------------------------------------------------------------------------------------------------------------------------------------------------------------------------------------------------------------------------------------------------------------------------------------------------------------------------------------------------------------|
| 3.února | - | Julie | KAUTSKÁ – ve věku 84 let |
| 11.února | - | Jaroslav | ROSICKÝ - 58 let, pracovník dílen Statku |
| 24.února | - | Marie | NĚMEČKOVÁ – ve věku 84 let |
| 25.dubna | - | Kateřina | KOLOMÁROVÁ – ve věku 79 let |
| 16.července | - | Štefan | DIRBÁK - zemřel ve věku 27 let. Z Horní Plané se svezl s autem Sodovkárny Černá, jeli v blízkosti za autem, které vezlo klády, když tu náhle auto s kládami přibrzdilo, řidič sodovkárenského auta již nestačil reagovat a vyčnívající klády prorazily kabinu a vnikly přímo do prostoru spolujezdce. Zde sedící Štefan Dirbák byl na místě usmrcen, řidič vyvázl bez zranění. |
| 2.října | - | Ludmila | MUSILOVÁ – jedna z nejstarších občanů, 86 let |



Na snímku zleva Štefan Dirbák při seti obilovin s Janem Dubem.

Vzhledem k tomu, že matriční obvod pro naši obec je v Horní Plané, nekonají se v obci ani žádné svatby. Pěkná obřadní síň slouží tedy pro účely SPOZ tj. vítání dětí, jubilejní svatby, oslavy a vítání delegací a podobně.

Obyvatelstvo, podle pohlaví, rodinného stavu a věku

Doplňující údaje ze sčítání obyvatelstva z r. 1980.

| V ě k | M u ž i | | Ž e n y | | celkem | % |
|--------------------|------------|------------|------------|------------|------------|--------------|
| | celkem | ženatí | celkem | vdané | | |
| 0 – 2 | 20 | | 27 | | 47 | 5,8 |
| 3 – 4 | 21 | | 14 | | 35 | 4,3 |
| 5 | 5 | | 10 | | 15 | 1,9 |
| 6 – 9 | 36 | | 22 | | 58 | 7,2 |
| 10 -14 | 34 | | 36 | | 70 | 8,7 |
| 15 – 19 | 39 | | 31 | | 70 | 8,7 |
| 20 – 24 | 38 | 11 | 33 | 23 | 71 | 8,8 |
| 25 – 29 | 43 | 21 | 30 | 26 | 73 | 9,0 |
| 30 – 34 | 42 | 32 | 31 | 26 | 73 | 9,0 |
| 35 – 39 | 28 | 22 | 25 | 23 | 53 | 6,6 |
| 40 – 44 | 22 | 18 | 23 | 16 | 45 | 5,6 |
| 45 – 49 | 24 | 22 | 21 | 15 | 45 | 5,6 |
| 50 – 54 | 22 | 17 | 23 | 20 | 45 | 5,6 |
| 55 – 59 | 17 | 14 | 15 | 12 | 32 | 4,0 |
| 60 – 64 | 12 | 10 | 12 | 5 | 24 | 3,0 |
| 65 – 69 | 9 | 8 | 16 | 6 | 25 | 3,1 |
| 70 – 74 | 4 | 4 | 6 | 2 | 10 | 1,2 |
| 75 a více | 3 | 2 | 13 | 2 | 16 | 2,0 |
| C e l k e m | 419 | 181 | 388 | 176 | 807 | 100,1 |
| 0 – 5 | 46 | | 51 | | 97 | 12,0 |
| 6 – 14 | 70 | | 58 | | 128 | 15,9 |
| Produktivní | 275 | 157 | 217 | 149 | 492 | 61,0 |
| Neproduktivní | 28 | 24 | 62 | 27 | 90 | 11,9 |
| Ø věk | 28,7 | | 31,2 | | 29,9 | |

Obyvatelstvo podle zdroje obživy a odvětví.

| Odvětví národního hospodářství | muži | ženy | celkem |
|--------------------------------|------------|------------|------------|
| zemědělství | 123 | 68 | 191 |
| lesnictví | 17 | 9 | 26 |
| průmysl | 59 | 60 | 119 |
| z toho dělníci | 51 | 51 | 102 |
| stavebnictví | 22 | 1 | 23 |
| z toho dělníci | 19 | | 19 |
| doprava a spoje | 9 | 7 | 16 |
| z toho dělníci | 3 | | 3 |
| obchod a jiné činnosti | 3 | 26 | 29 |
| byt.hospod.a komun. služby | 10 | 2 | 12 |
| školství, kultura, zdravotn. | 4 | 17 | 21 |
| ostaní nevýrobní činnosti | 6 | 2 | 8 |
| ekonom.aktivní bez udání | 3 | 3 | 6 |
| C e l k e m | 256 | 195 | 451 |
| ekonomicky neaktivní | 20 | 49 | 69 |

V obci je celkem 269 domácností. Z toho je 1 členných 61, domácností 2 členných je 48, dále je 55 domácností 3 členných, celkem 60 domácností má 4 členy, 5 členných domácností je 34 a domácností s 6 a více členy je 11.

Obyvatelstvo podle dosaženého vzdělání.

| školní vzdělání | muži | ženy | celkem |
|-------------------------------|------------|------------|------------|
| základní | 148 | 195 | 343 |
| učňovské | 101 | 43 | 144 |
| odborné bez maturity | 13 | 10 | 23 |
| úplné střední všeobecné | 7 | 4 | 11 |
| úplné střední odborné | 26 | 15 | 41 |
| vysokoškolské | 5 | 4 | 9 |
| z toho univerzitní | 2 | 2 | 4 |
| ekonomické | | 1 | 1 |
| zemědělské | 3 | 1 | 4 |
| osoby bez škol.vzdělání | 3 | 6 | 9 |
| osoby, které neudaly vzdělání | | 2 | 2 |
| děti 0 – 14 let | 116 | 109 | 225 |
| C e l k e m | 419 | 388 | 807 |

V současné době jsou v naší obci tito občané s vysokoškolským vzděláním:

- JUDr. Morong Petr
- ing. Novák Jan
- ing. Záhora František
- ing. Kročáková Marie
- ing.Machala Jan
- ing. Machalová Magdalena
- ing. Voldřichová Jana
- prom.ped. Smolenová Bohumíra

Obydlenost trvalých bytů.

| počet osob v bytě | 1 ob.místn. | 2 | 3 | 4 | 5 a více | celkem |
|-------------------|-------------|------------|------------|----------|-----------|------------|
| 1 | 24 | 21 | 5 | 1 | | 57 |
| 2 | 9 | 24 | 11 | 1 | 1 | 46 |
| 3 | 2 | 22 | 21 | 2 | 3 | 50 |
| 4 | | 20 | 33 | 1 | 5 | 59 |
| 5 | 1 | 11 | 23 | 2 | 1 | 38 |
| 6 | | 1 | 4 | | | 5 |
| 7 | | 2 | 2 | 2 | | 6 |
| 8 a více | 1 | | 1 | | | 2 |
| celkem | 37 | 101 | 100 | 9 | 10 | 257 |

Vybavení bytů.

| vybavení v bytě | bytů | obyvatel |
|-------------------------|------|----------|
| počet bytů celkem | 257 | 808 |
| vodovod v bytě | 239 | 772 |
| vodovod v domě | 7 | 19 |
| vodovod mimo dům | 1 | 4 |
| vodovod veřejný | 178 | 566 |
| vodovod domácí | 69 | 229 |
| kanalizace žumpou | 95 | 306 |
| veřejnou kanaliz.sítí | 155 | 486 |
| WC splachovací v bytě | 224 | 728 |
| WC splachovací mimo byt | 4 | 8 |
| WC bez splachování | 29 | 72 |
| koupelna | 225 | 735 |
| sprchovací kout | 2 | 4 |

Obydlené byty podle druhu a stáří budov.

| Kategorie | doba výstavby | rodinné domky | bytové domy | ost.budovy | celkem |
|-------------|--------------------|---------------|-------------|------------|--------|
| I. | do r. 1899 | | | | |
| | 1900 – 1919 | | | | |
| | 1920 – 1945 | 2 | | | 2 |
| | 1946 – 1960 | | 16 | | 16 |
| | 1961 – 1970 | 2 | 10 | | 2 |
| | 1971 – 1980 | 36 | | 2 | 48 |
| | c e l k e m | 40 | 26 | 2 | 68 |
| II. | do r. 1899 | 4 | 11 | | 15 |
| | 1900 – 1919 | 7 | 7 | | 14 |
| | 1920 – 1945 | 1 | | 1 | 2 |
| | 1946 – 1960 | 10 | 36 | | 46 |
| | 1961 – 1970 | 20 | 45 | | 65 |
| | 1971 – 1980 | 8 | | 4 | 12 |
| | c e l k e m | 50 | 99 | 5 | 154 |
| III. | do r. 1899 | 1 | 2 | 1 | 4 |
| | 1900 – 1919 | 3 | | | 3 |
| | 1920 – 1945 | 1 | | 1 | 2 |
| | 1946 – 1960 | | 1 | | 1 |
| | 1961 – 1970 | 1 | | | 1 |
| | 1971 – 1980 | | 1 | | 1 |
| | c e l k e m | 6 | 4 | 2 | 12 |
| IV. | do r. 1899 | 6 | 4 | | 10 |
| | 1900 – 1919 | 7 | | | 7 |
| | 1920 – 1945 | 5 | | | 5 |
| | 1946 – 1960 | | | | |
| | 1961 – 1970 | 1 | | | 1 |
| | 1971 – 1980 | | | | |
| | c e l k e m | 19 | 4 | | 23 |
| | do r. 1899 | 11 | 17 | 1 | 29 |
| | 1900 – 1919 | 17 | 7 | | 24 |
| | 1920 – 1945 | 9 | | 2 | 11 |

| | | | | | |
|---------------|--------------------|-----|-----|---|-----|
| Celkem | 1946 – 1960 | 10 | 53 | | 63 |
| | 1961 – 1970 | 24 | 45 | | 69 |
| | 1971 – 1980 | 44 | 11 | 6 | 61 |
| | c e l k e m | 115 | 133 | 9 | 257 |

Počet osob na 1 byt = 3,14
 Obytná plocha bytů v m² = 10 827
 Celková plocha bytů v m² = 16 399
 Počet osob na 1 byt nad 8m² = 1,29

Průměrný počet - m² obytné plochy na 1 byt = 42,13
 m² celkové plochy na 1 byt = 63,81
 m² obytné plochy na 1 osobu = 13,40
 obytn.místností nad 8m² na 1 byt = 2,44

Z á k l a d n í š k o l a .

Základní škola v naší obci je čtyřtřídní. Ředitelem školy je Jaroslav Zimmermann, který zároveň vyučuje druhou třídu. Prvňáčkům poskytuje všestrannou péči již několik let Bohumíra Smolenová. Ve třetí třídě vyučuje Milan Strejc. Na naší škole učí rovněž mnoho let, je zde i veřejně činný i když denně dojíždí do svého bydliště v Českém Krumlově. Milan Strejc vede hudební a pěvecký kroužek na škole. Relativně nejhůře jsou na tom žáci 4. třídy, kde se v poslední době často mění učitelé. Ve školním roce 1980/1981 zde vyučovala Věra Daňová, Juhaňák a Hálová. Nyní sem dojíždí z Horní Plané Ziegelbauerová.

I tak je možno říci, že žáci opouštějící čtvrtou třídu jsou po stránce vědomostí dobře připraveni. Odchází od nás do Hořic, kam dojíždí děti bydlící přímo v Černé a v Mokré, dále do Horní Plané dojíždějí děti z Bližné, Dolní Vltavice a Muckova a do Frymburku dojíždí děti z Pláničky.

Škola v Černé má dobře vybavenou školní dílnu, takže žáci mají možnost získat určitou praktickou dovednost. Ke stejnému účelu slouží i školní zahrada. Nevýhodou je, že škola nemá vlastní tělocvičnu, využívá se sálu světové besedy, kde není pro provádění školního tělocviku správné a potřebné vybavení.

Mateřská škola a jeslová třída.

Tyto údaje jsem zpracoval podle školní kroniky, kterou od samého počátku vede ředitelka školy Věra Kopečková.

Mateřská škola byla v naší obci otevřena v roce 1949, umístěna byla v budově ZDŠ a zapsáno bylo 14 dětí. Zpočátku byla pěstounkou nekvalifikovaná síla a v r. 1952 nastupuje Věra Kopečková, která byla k 1.9.1953 ustanovena ředitelkou. Vedle ní pracovaly na škole nekvalifikované síly až do roku 1964, kdy se situace zlepšila. Během tohoto období se počet dětí zvýšil na 31.

V roce 1960 – 1962 vzhledem k rozšíření ZDŠ byla umístěna Mateřská škola pouze v jedné třídě a z rozhodnutí okresního hygienika musel být stav dětí snížen na 20. V r. 1962 pak byla mateřská škola přemístěna do nově adaptované budovy bývalé fary, kde je umístěna dodnes.

V roce 1963 byla otevřena jeslová třída pro 12 dětí. Tato třída je umístěna v jiné budově. K vybavení jeslové třídy přispěly závody v obci a tak MŠ i JT jsou v současné době dobře

vybaveny. Kapacita však nepostačuje a tak se muselo přistoupit k výstavbě nové mateřské školy v akci „Z“.

Školní stravovna byla otevřena v r. 1949. Děti platily podle kroniky z r. 1953 za stravu 50 Kčs měsíčně. Od roku 1962 až dodnes je školní stravovna umístěna v budově mateřské školy.

V r. 1952 bylo založeno rodičovské sdružení. Nejdříve bylo společné se ZDŠ a od roku 1959 je samostatné.

Ve školním roce 1953 / 54 bylo do školy zapsáno 20 dětí a během školního roku bylo dalších 11 dětí přijato. Vedle ředitelky vyučovala pěstounka Jindra Tomášková.

V každém školním roce se děti zúčastňovaly významných politických a kulturních výročí, účinkovaly na slavnostních zasedáních, schůzích, při slibu pionýrů a jisker.

V roce 1953 / 54 bylo z rozpočtu MNV zakoupeno 25 postýlek, 10 stolků, 30 židliček, 2 židle, 80 m látky na polštářky a povlaky. Ve spolupráci se SRPŠ bylo na školní zahradě zřízeno pískoviště a altánek.

V následujících letech se stav dětí stále pohyboval kolem 30.

V r. 1957 nastoupila na školu B. Prokošová a od roku 1958 / 59 pracovala společně s ředitelkou pěstounka Marie Kopřivová. Brzy se však odstěhovala a nastoupila učitelka Taťána Vítková. V tomto roce onemocnělo 1 dítě úplavici a téměř všechny děti spalničkami a černým kašlem.

Ve školním roce 1959 – 1960 vyučovala ředitelka školy a učitelka Marie Zikmundová. Zapsáno bylo 29 dětí.

Ve školním roce 1961 – 1962 vyučovala vedle ředitelky učitelka Ema Zimmermannová. Zapsáno bylo 20 dětí. V tomto roce řádily nemoci / spála, zarděnky, příušnice/.

V roce 1963 byla otevřena jeslová třída, kde vyučovala sestra Albrechtová. V jeslích bylo 12 dětí a v MŠ bylo 27 dětí.

V dalším školním roce nastoupila učitelka Alena Markovcová/ provdaná Hronová/ a sestra Ratejská. Později nastoupila do jeslové třídy M. Lošková, která přitom studuje dálkově pedagogickou školu.

V prosinci 1966 odchází Alena Hronová na mateřskou dovolenou a nastupuje učitelka ZDŠ Dvořáková. Ta v červnu 1967 odchází a místo ní nastupuje Ekhardtová. V jeslové třídě nastoupila sestra Holá.

- 31. března 1968 – se utopil poblíž svého domu **Jeníček Šuranů**, který navštěvoval jeslovou třídu. Den smutný pro rodiče, celou školu i obec.

V dalších letech byly mateřská škola i jeslová třída vybaveny z rozpočtu ONV a MNV dalšími potřebnými pomůckami a školními potřebami.

Od r. 1967 vyučuje na škole Kopečková, Hronová a sestra Holá. V r. 1971 nastupuje za Alenu Hronovou učitelka Libuše Jarošová. Ještě týž rok však odchází a nastupuje učitelka Jindřiška Sladkovská. Sestra Holá odchází do důchodu a přichází Jana Nachtingerová.

Ve školním roce 1977 – 1978 odešla J. Sladkovská do důchodu a nastoupila učitelka Šedivá. Od 1.9.1978 nastupuje za Šedivou učitelka Jana Mejtová.

V roce 1980 vyučuje znovu J. Sladkovská a po ní přichází Š. Pelzová, která zůstává do konce června 1980.

V posledním roce mého zápisu vyučuje na škole vedle ředitelky učitelka Dana Pechová. V jeslové třídě vyučuje Jana Nachtingerová, která v červnu 1981 odchází do invalidního důchodu a nastupuje Anna Korčáková. Do MŠ je zapsáno 25 dětí a do JT 10 dětí.

Děti v MŠ jsou přiměřeným způsobem seznamovány s významnými událostmi. Zapojují se do všech akcí v obci a poslední rok jsou připravovány na vstup do školy.

Z D R A V O T N I C T V Í .

O zdravotním středisku jsem se již zmiňoval. Platí i nadále, že v obci ordinuje praktický obvodní lékař / v současné době lékařka/ v pondělí, středu a pátek. Ordinační hodiny jsou pravidelně od 7.45 do 9.45 hod., ale často se ordinace protáhne i déle.

Ve středu sem dojíždí zubní lékař, který ordinuje celý den.

V pondělí a ve čtvrtek odpoledne má zde ordinaci dětský lékař. Dříve zajížděl i lékař ženský, ale v posledních létech došlo ke zrušení.

Větší množství lékařských odborníků ordinuje v Horní Plané.

V době rekreační sezóny funguje v obci stálá pohotovostní služba.

P O Š T A A S P O J E .

Vedoucím zdejší pošty je Jan Voldřich/ viz snímek/.V obvodu obce roznáší poštu doručovatelky Marie Macháčová a Anna Frischová. Jejich práce je namáhavá, svůj obvod dennodenně obcházejí pěšky a do osad se dostávají buď také pěšky, nebo na kole a malém motocyklu. Využívají rovněž linkových autobusů, zejména v zimním období. Mají na starosti všechny osady mimo Mokré, která spadá pod poštu Hořice na Šumavě.

Pošta je v obci otevřena každý pracovní den od 8.00 do 12.00 hodin a od 13.00 do 16.00 hodin.V sobotu je úřední hodina od 8 do 9 hodin.Zde poštmistr roztřídí poštu, kterou pak roznese po vsi některý mladík z obce.

Pošta je moderní, stylově uspořádaná a v letních měsících musí zvládat nápor velkého množství rekreatantů.

Pracovníci pošty pečují pravidelně o prostor před poštou / posekání a usušení sena/.

Pošta je vybavena razítkovacím strojem VK 80 a byl pro ni zpracován přehled listovních svazků tak, aby odpovídal roztřídění velkého počtu podaných pohlednic.



S M Ě S U D Á L O S T Í A Z A J Í M A V O S T Í R O K U .

R e s o l u c e

Zástupci složek NF a občané naší obce zaslali České mírové radě v Praze následující resoluci:

Zástupci složek společenských organizací sdružených v Národní frontě, spolu se zástupci MNV a VO KSC co nejrozhodněji protestují proti rozhodnutí USA o výrobě neutronové bomby.

Odmítáme rozhodně názor, že výroba zbraní hromadného ničení je vnitřní záležitostí jen USA, jak se to snaží namluvit světu představitelé Bílého domu, ale je to otázka života a smrti všech lidí světa.

Proto požadujeme bezodkladně pokračovat v rozhovorech o odzbrojení jak to navrhuje Sovětský svaz ve výzvě k parlamentům a národům světa.

V Černé v Pošumaví dne 25.srpna 1981.

Cestovní ruch na Lipně.

V sezóně roku 1981 strávilo dovolenou v autokempincích v Černé a v Horní Plané 8 160 našich a zahraničních rekreantů. Z toho ze socialistických zemí jich bylo téměř 4 500 a asi 200 ze států kapitalistických. V chatových osadách a na veřejných tábořištích se v okolí jezera vystřídalo 74 869 rekreantů, z toho více než 25 000 bylo cizinců.

Úprava cen.

S účinností od 30.listopadu 1981 byly sníženy ceny některých skupin průmyslového zboží. Jedná se o zboží oděvní, koberce, hodinky, televizory, radiopřijímače, magnetofony, sporáky, mixéry, šlehače, vysavače, kočárky, pletací stroje, automatické pračky a nábytek.

V důsledku vzrůstu světových cen ropy došlo s účinností od 15.října 1981 ke zvýšení cen benzínu a motorové nafty. Cena benzínu s ezvýšila ze 6,50 Kčs na 8,- Kčs za 1 litr Speciálu a cena nafty ze 2 Kčs na 3,50 Kčs za litr.

Vzorný voják.

Vojenský útvar 5046 v Bzenci oznámil svým dopisem našim orgánům, že náš občan Miroslav Pajpach, toho času vojín základní služby, patří mezi nejlepší vojáky ČSLA. Trvale prokazuje výtečné výsledky při upevňování bojové připravenosti a je vzorem při plnění vojenské přísahy.

Lektor.

Jedním z dlouholetých lektorů Socialistické akademie je i tajemník MNV Jan Frisch. Za aktivní činnost obdržel v dubnu 1981 na plenárním zasedání okresní sekce diplom ÚV Socialistické akademie ČSSR.

Dopravní služba VB.

Naše obec bývá zejména v letní rekreační sezóně stálým stanovištěm dopravní služby Veřejné bezpečnosti. „Dopraváci“ zastavují vozidla v prostoru před školou, kde je upravené místo s informačními tabulemi. Obcí projíždí mnoho automobilů z celé republiky a ze zahraničí a právě v zatáčce před školou je nutno dávat pozor, i když děti mají prázdniny.

Príslušníci VB kontrolují technický stav vozidel, doklady, zkouší množství alkoholu u řidičů a poskytují nutné informace turistům.

Záslužnou práci zde vykonávají pomocníci VB.

Větrná smršť.

3 července, bylo to v pátek odpoledne, se přehnala nad naším územím větrná smršť. Netrvala dlouho, ale přinesla značné škody. Kolem páté hodiny odpolední, se najednou při teplém počasí zvedl vítr, který v krátku tak zesílil, že do vzduchu začaly létat papíry, hadry a vše lehké. Převracely se popelnice a hned na to začalo silně pršet a padaly kroupy. Sami jsme vzali do bytu rodinu rekreantů, kteří byli na kost promočeni. Zapůjčili jsme suché prádlo dětem, uvařili čaj. Venku mezitím řádilo pravé peklo.

Po 40 ti minutovém trvání jsme vyjeli do okolí zjistit škody. Byly značné, zejména na lesních kulturách, hospodářských objektech a strojích.

Nejvíce byly postiženy lesy v úseku směrem od Mokré přes Muckov a na Kramolín. Za Muckovem právě v prostoru před Kramolínem byly zpřelámány stromy v půli kmene a byl zničen prakticky celý les.

V Hůrce na pile odnesla smršť celou střechu, v sodovkárně v obci vyvrátil vítr 9 stoletých stromů, které spadly na budovu lisovny. Mnoho stromů bylo vyvráceno na Mokré, zničeny byly rozestavěné chaty, škody zaznamenaly lodě v prostoru loděnice, připravující se na závod Modré stuhly.

Nadmořská výška.

Nadmořská výška některých míst v katastrálním území Černá v Pošumaví:

| | | | | | |
|-----------------|---|---------|--------------|---|---------|
| Hubenov | - | 850 m | Ořechovka | - | 840,5 m |
| Emry | - | 835 m | Vápenný vrch | - | 810 m |
| Lískovec | - | 805 m | Černá hora | - | 797,7 m |
| Muckov osada | - | 796,8 m | Mokrá za STS | - | 796,8 m |
| Plánička | - | 793 m | Mrázův kopec | - | 782,5 m |
| Vltavice hláska | - | 757 m | | | |

Místo narození.

Zajímavé je sledovat, v kterých okresech podle současného státoprávního uspořádání se narodili naši občané. Samozřejmě, že většina dětí se narodila našim občanům zde a tak je největší počet z Českého Krumlova. Výťah je z evidence obyvatel MNV Černá.

Český Krumlov – 201 občanů; České Budějovice – 55; Prachatice – 25; Praha – 23; Havlíčkův Brod – 19; Tábor – 12; Jindřichův Hradec – 11; Plzeň – 10; Písek – 9; Jihlava – 9; Brno – 6; po 5 občanech se narodilo v okresech Hradec Králové, Benešov, Beroun, Břeclav a Kolín; po 4 občanech v okresech Ústí nad Orlicí, Náchod, Humpolec, Karlovy Vary, Olomouc, Gottwaldov, Vyškov a Rimavská Sobota; po 3 občanech se narodilo v okresech Pelhřimov, Hodonín, Sokolov, Louny, Žďár nad Sázavou, Vsetín, Ostrava, Mladá Boleslav, Liberec, Prešov, Bratislava a Trenčín; po 2 je z okresů Strakonice, Třebíšov, Třebíč, Uherské Hradiště, Nový Jičín, Znojmo, Chomutov, Kutná Hora, Cheb, Nové Zámky, Mělník, Komárno, Michalovce, Humenné a Topolčany; po 1 občanu je z okresů Děčín, Šumperk, Frýdek-Místek, Přerov, Chrudim, Blansko, Domažlice, Opava, Bruntál, Teplice, Čáslav, Klatovy, Kladno, Kroměříž, Příbram, Rychnov nad Kněžnou, Žilina, Košice, Galanta, Hlohovec, Bardějov, Poprad, Nitra, Liptovský Mikuláš, Čadca a Dunajská Streda.

Dále se narodilo 46 našich občanů v Rumunsku, 4 v Rakousku, 4 v SSSR, 1 v NSR, 1 v Maďarsku, 2 v Polsku a 1 v Jugoslavii.

Z Rumunska přišli občané z těchto míst: Budyjana Huta, Budoin, Borod, Gornic, Tresa, Lunesowra, Šorany, Valea Ungurului, Mediaš a Zborista.

Zrádné vlny.

V tomto roce se v Lipenské vodní nádrži utopili tři lidé a řadu dalších zachraňovali příslušníci VB. Ti mají k dispozici dva motorové čluny s kterými pravidelně kontrolují stav na jezeře.

K těm velmi neopatrným rekreantům patřily 2 děti zahraničních turistů, které se vydaly na gumových člunech z Černé až ke hrázi na Lipně. Protože se večer nevracely, byl vyhlášen poplach a příslušníci VB je našli ve 23 hodin zcela vyčerpané ve člunu.

Hazardéry jsou i někteří „odvážní“ plavci na prknech s plachtou, kteří se vydávají na vodu i v bouřlivém větru.

Utrhl se kolotoč.

Každoročně hostuje v naší obci v době letní sezony podnik pro koncerty a estrády se svými atrakcemi. Většinou po dobu téměř dvou měsíců je v prostoru pod panelovou restaurací umístěn i řetízkový kolotoč, houpačky a dvě střelnice.

Dne 4.srpna v 19.30 hod. byl řetízkový kolotoč plně obsazen a točící se najednou utrl. Bylo několik zraněných, dvě sanitky odvážely zraněné na pohotovost, menší ošetření bylo provedeno na místě.

HODNOCENÍ ROKU 1981.

11.července 1981 bylo ve Valdštejnském paláci v Praze předáno zástupcům naší obce

Čestné uznání s peněžitou odměnou 100 000 Kčs a titul

V Z O R N Á H R A N I Č Á Ř S K Á O B E C

Z rukou ministra vnitra ČSR Josefa Junga převzali titul předseda MNV Jaroslav Zimmermann, předseda VO KSČ Vilém Augsten a velitel útvaru PS Kyselov důstojník Kodoušek.

Naše obec splnila podmínky stanovené zásadami pro organizaci a rozvoj národních výborů. Bylo toho dosaženo dobrou spoluprací s útvarem PS, kdy jeho příslušníci pravidelně pomáhají při plnění akcí „Z“, při výchově pionýrů a budoucích mladých strážců hranic.

Jednotka PPS v obci je nositelem titulu „Vzorná“, většina jejích příslušníků je rovněž „vzorným“ členem jednotky. Našemu MNV bylo v minulosti uděleno 2x čestné uznání velitele svazku PS. Titul „Vzorná hraničářská obec“ je v dobrých rukou.

Z uzavřeného socialistického závazku bylo uvedeno 20 přednášek a besed, 4 výstavy činnosti složek a podniků, 14 tanečních zábav a plesů a 6 soutěží uspořádaných pro děti. V obci pracovalo 8 kroužků zájmové činnosti, kde bylo zapojeno 109 dětí.

Z uzavřených 3 741 hodin na akci MŠ bylo odpracováno 6 917 hodin. Z toho odpracovaly složky NF, závody a PS útvar 3 637 hodin, občané 2 947 hodin a obyvatelé rekreačních chat a chalup 333 hodin. Na akci Camp Olšina bylo odpracováno 2 745 hodin zaměstnanci Správy telekomunikací Praha.

Na úpravě veřejného prostranství v obci a osadách bylo odpracováno dalších 2 880 hodin zdarma. Dále se sebralo 250 q starého papíru, 10 q textilu, 6 q barevných kovů a 230 q starého železa.

Byla zajištěna výroba metrákového sena ve výši 1 345 q.

Nejllepšími složkami na výstavbě MŠ byly Z O ČSCH, ZV ROH Rudné doly, ZO ČSTV, PS Kyselov a BSP provozu Černá.

Mezi nejlepší jednotlivce patřili – Vrba Karel, Valnoha Petr, Strnad Karel, Jakeš Zdeněk, Baník Miroslav, Smetana Karel a další.

Byl to rok pro obec úspěšný.





O B E C A Z Á V O D Y.

Při popisu tohoto roku připomínám znovu závody a zařízení, které jsou v naší obci.

1. Odštěpný závod Frymburk, provoz Černá – vedoucí Jan Šerban
2. Odštěpný závod Frymburk, provoz Pomocná výroba – vedoucí Jan Račák. Tento provoz se dělí na: - autodopravu – vedoucí Jiřina Němcová
 - dílny - vedoucí Milan Novotný
 - sušící zařízení – vedoucí Jan Študlar
 - ústřední sklady - vedoucí Josef Štěrba
3. Odštěpný závod Frymburk, provoz Závodní kuchyně – vedoucí Josef Bárta
4. Jihočeské pekárny n. p., Výrobna ovocných šťav – vedoucí Karel Machač
5. Rudné a nerudné doly Příbram, závod Netolice, provoz Bližná – vedoucí František Kubiš
6. Silnice, n. p. Prachatice, Lom Bližná – vedoucí Jiří Zawadski
7. Okresní správa silnic Český Krumlov, převoz Dolní Vltavice – vedoucí Otto Šoka
8. Jednota, spotřební družstvo Kaplice, která obhospodařuje Pohostinství, hotel Racek, dále prodejny potravin, průmyslového zboží, zeleniny, masa a v době sezony další pohostinská zařízení a kiosky.

V místním pohostinství se střídá jako vedoucí Růžena Záškodová a Zdeněk Vacek, dojíždějící z Č. Krumlova. V samoobsluze potravin je vedoucí Růžena Provodová, v průmyslové prodejně Drahuše Macháčková a v prodejně Zeleniny Růžena Študlarová. V prodejně na Bližné je vedoucí Miroslav Příbyl, do prodejny masa dojíždí prodavač z Horní Plané, stejně tak jako do nově adaptované prodejny na Muckově. Do osady Mokrá dojíždí pojízdná prodejna.

9. Služby a zařízení MNV:

- Knihařství - Jan Hadraba
- Kadeřnictví - Růžena Pešková
- Truhlářství - Václav Švehla
- Sklenářství - Václav Švehla
- Kovodílna - Pavel Vála a Eduard Nikodým
- Doprava - Jiří Uhlíř, vedoucí služeb
- Cestovní ruch - Josef Šincl, referent
- Turistická ubytovna - Eva Šmahelová

Služby MNV dále zajišťují odvoz dětí do školky autem Š- 1203; 2x týdně dovoz plynu, pro plynárny a ve čtvrtek pro obyvatelstvo; vývoz fekálií. V dopravě jsou zaměstnání tito řidiči: Řáda Vlastimil, Franěk Vladimír, Szalaj Antonín a závozníci Pekárek Břetislav a Vála Josef.

Další zařízení:

Na úseku kulturně-výchovném a sportovně-branném je k dispozici:

- sál Osvětové besedy - kapacita 160 osob, slouží jednak jako tělocvična pro Základní školu a jednak pro pořádání tanečních zábav a plesů. K sálu patří poměrně slušné jeviště, které je však v současné době skladištěm židlí, stolů a dalšího materiálu,

s kterým se neustále manipuluje, protože v případě zábavy je nutno uvolnit jeviště pro hudbu. Na druhé straně sálu je provizorní výčep.

- agitační středisko - kapacita 60 osob, je využíváno ke konání schůzí, aktivů, porad a zasedání a slouží rovněž k promítání filmů pro děti v zimním období
- místní lidová knihovna - obsahuje 5 087 ks svazků – podrobněji viz dále
- Letní kino - je pro 780 sedících osob, je opatřeno sedačkami s opěradly. V době představení je k dispozici kiosky Jednoty k občerstvení.
- hřiště na kopanou - je s travnatým povrchem, pořádají se zde různé soutěže a hry, jako např. oslavy MDD, svazarmovské a požárnické akce apod. Jenom pro kopanou využíváno není.
- promítací zařízení - na 16 mm film
- fotokomora - k dispozici je filmová kamera a fotoaparát, stejně tak jako potřebné zařízení fotokomory. Věci však nejsou v plné míře využívány.

Z á j m o v é k r o u ž k y.

V obci pracují následující kroužky, které vedou:

| | | | |
|-------------------|------------------------------------|---|---------------------|
| Rybářský | - Český rybářský svaz | - | František Fučík |
| Požárnický | - Český svaz požární ochrany- | | František Kosiarský |
| Potápěčský | - Svazarm | - | Milan Kubec |
| Modelářský | - Svazarm | - | Josef Šincl |
| Střelecký | - Svazarm | - | Pavel Molák |
| Jachtařský | - Český svaz tělesné výchovy- | | Karel Smetana |
| Pěvecko-recitační | - PO SSM při ZŠ | - | Milan Strejc |
| Fotokroužek | - při ZŠ přes Svazarm | - | Josef Šincl |
| Včelařský | - při ZŠ | - | Jar. Zimmermann |
| Šachový | - hraje pod TJ Smrčina Horní Planá | | |

V obci jsou však podmínky pro vytvoření dalších kroužků, z nichž některé již byly v provozu a to:

| | |
|--------------|-----------------------------------------------------------------------------------------------------------------------------|
| ZRTV | - rytmické cvičení mládeže a dospělých, od roku 1983 bude znovu obnoveno pro ženy a dívky každou středu na sále |
| Rozhlasový | - úkol pro ZO SSM a Osvětovou besedu |
| RedaKční | - pro obnovení místního časopisu |
| Divadelní | - již úspěšně pracoval, nastudoval a sehrál pohádku <i>Princezna se zlatou hvězdou na čele</i> – je potřeba hlavně režiséra |
| Stolní tenis | - stůl je umístěn na Bližné, v Černé není zatím vhodný prostor |
| Turistický | - nepravidelně pořádá „Vejšlapy“, tudíž vlastně funguje |
| Odbíjená | - záležitost ČSTV |

M í s t n í l i d o v á k n i h o v n a.

Dosavadnímu knihovníkovi Janu Hadrabovi poděkovala školská a kulturní komise spolu s předsedou MNV u příležitosti jeho odchodu do důchodu. Jelikož byl v této funkci 25 let byl mu předán věcný dar. Jan Hadraba pracuje dále na úseku knihařství.

Místní lidovou knihovnu převzala od tohoto roku Marcela Novotná. Půjčovní doba je vždy každé úterý od 16 do 20 hodin. Změna byla provedena v dubnu.

U příležitosti předání funkce byla provedena inventura knihovny. Na jejím základě bylo v knihovně k 31.12. 1982 celkem 5 087 svazků, které tvoří:

| | | |
|----------------------|---|--------------|
| Politická literatura | - | 485 svazků |
| Odborná literatura | - | 482 svazků |
| Krásná literatura | - | 2 257 svazků |
| Literatura dětská | - | 1 333 svazků |

Knihovna měla v roce 1982 celkem 230 čtenářů a bylo půjčeno 2 500 ks knih. Během roku uspořádala knihovnice dvě výstavy knih spojené s prodejem, které se uskutečnily v Obřadní síni MNV.

Hodnota knižního fondu za poslední léta:

| | | | |
|-----|------|---|---------------|
| Rok | 1974 | - | 86 695,15 Kčs |
| | 1975 | - | 89 434,70 |
| | 1976 | - | 89 561,20 |
| | 1977 | - | 89 231,50 |
| | 1978 | - | 89 866,65 |
| | 1979 | - | 92 012,35 |
| | 1980 | - | 94 398,55 |
| | 1981 | - | 95 253,50 |
| | 1982 | - | 98 961,65 Kčs |

Místní lidová knihovna je umístěna vedle Agitačního střediska.

Z á k l a d n í š k o l a .

Do konce školního roku bylo na škole 62 dětí. Z toho bylo v 1.třídě 16 dětí, ve 2.třídě 13, ve 3.třídě 14 a ve 4. třídě 19 dětí.

U zápisu do 1.třídy dalšího školního roku bylo 16 dětí, takže nyní je ve škole celkem 61 dětí. V 1.třídě, kde vyučuje Bohumíra Smolenová je 18 žáků, ve 2.třídě, kterou učí ředitel školy Jaroslav Zimmermann je 16 dětí, ve 3. třídě je 13 dětí a vyučuje zde Milan Strejc a ve 4. třídě je 14 žáků a zde učí Marie Zieglerbauerová z Horní Plané.

Od 5.třídy, která byla v naší obci v roce 1979 zrušena, dojíždějí žáci z Černé do Hořic, Horní Plané a Frymburku.

Od 1.9.1982 v rámci rekonstrukce Základní školy v Hořicích, rozhodl odbor školství ONV, že žáci naší obce budou od 5.třídy jezdit do školy v Horní Plané. Zde absolvují pátý až osmý ročník/ případně devátý/ žáci z Černé, Bližné a Muckova. Pouze někteří z Muckova (Flórek) a z Pláničky (Temjakovy děvčata) dojíždí do Frymburku.

Pro děti byl zaveden zvláštní autobusový spoj, který má z obce odjezd v 7.15 hodin. Další spoj odjíždí v 7.30 hodin.

Podle vyjádření většiny dětí jsou v Horní Plané více spokojeni. Domů se vracívají většinou v 15 hodin, měsíční jízdenka z Černé stojí do Horní Plané a zpět 12 Kčs.

Ve školní jídelně platí děti za 1 oběd 3,50 Kčs.

Budova Základní školy v Černé se bude počátkem roku 1983 rekonstruovat. Zejména dojde ke generální opravě celého elektrického systému. Děti se budou muset rozdělit po třídách ve vhodných prostorách v obci.

K S Č v o b c i .

K uskutečňování politiky KSČ podle linie XVI. sjezdu KSČ a na základě závěrů Okresní konference, stojí v čele celého politického a kulturního dění v obci – Vesnická organizace KSČ / VO KSČ/.

Hlavní úkoly MNV, práce poslanců a členů komisí, plán kulturně-výchovné činnosti a další, to vše je uskutečňováno za nejtěsnější součinnosti s orgánem KSČ v obci. Strana je vedoucí silou ve státě a proto jsou komunisté zastoupeni ve všech odpovědných orgánech a funkcích. Usilují o to, aby veškeré vytýčené úkoly byly vždy splněny.

V naší obci bylo v roce 1982 celkem 90 členů KSČ, řada z nich pracuje i v KSČ na svém pracovišti a plní uložené úkoly v obci a v celé řadě složek a organizací.

Složení výboru VO KSČ:

- | | | |
|------------------------|-----------------|-------------------|
| Předseda | - Vilém Augsten | - vedoucí účtárny |
| Členové výboru | - Jan Frisch | - tajemník MNV |
| • Václav Soustružník | - důchodce | |
| • Helga Pártlová | - v domácnosti | |
| • ing. Marie Kročáková | - PaM OPŠ | |
| • Jan Homolka | - elektrikář | |
| • Vladislav Pekárek | - řidič MNV | |

Na provozě Černá je předsedou ZO KSČ Miloslav Halada, technik agronom provozu, bytem v Hůrce. Koncem roku 1982 se však stal předsedou Vincent Pocklan, pracovník ŽV na Mokré.

Na provozě Pomocná výroba je předsedou ZO KSČ Josef Bárta, bytem Hodňov, vedoucí Závodních kuchyní.

M V N F.

Pro zajištění výraznějšího a lepšího systému v práci MV NF došlo k některým kádrovým změnám v tomto orgánu.

Novou předsedkyní MV NF se stala ing. Marie Kročáková, pracovnice na úseku Práce a mzdy na Oborovém ředitelství podniku Šumava.

V roce 1982 byla práce Národní fronty po několika slabších letech poměrně dobrá. Výbor, jehož členy jsou Baník Miroslav, Valnohová Nad'a a Molák Pavel a přizváni bývají předsedové složek v obci, pracoval po celý rok pravidelně, zajišťoval pořádání mnoha akcí, aktivů a besed.

Na základě této úspěšné činnosti obdržel MV NF Čestné uznání rady JČ KNV a předsednictva KV NF za rok 1982.

Z O S S M.

Novým předsedou ZO SSM byl zvolen vedoucí poštovního úřadu v Černé Jan Voldřich.

V práci této organizace došlo k výrazným změnám. Především orgány v obci kladně hodnotí, že nenásilnou formou, různými soutěžemi, dokázal vedoucí podchytit zájem velké části mládeže. Různými besedami spojenými s reprodukovanou hudbou se tak stmelil nový kolektiv, který vykazuje dobré výsledky i při plnění volebního programu v obci.

Zástupci ZO SSM se zúčastnili srazu mládeže ve Vimperku a za svou příkladnou aktivitu na tomto setkání, byla ZO velmi vysoko hodnocena nadřízenými orgány.

Z O Č S Ž.

V této ženské organizaci musela pro časové zaneprázdnění zanechat funkce předsedkyně Božena Lešková. Do funkce nové předsedkyně ZO ČSŽ byla zvolena Marcela Koutná, referentka dopravy Pomocné výroby Černá.

Práce této organizace poněkud stagnovala, zlepšení nastalo až ke konci roku.

Z O Č S T V.

O tělovýchovné jednotě v naší obci toho bylo napsáno již mnoho, nebudu se tedy zvláště o její činnosti rozepisovat. Faktem zůstává, že především oddíl jachtingu proslavil naši obec nejen doma, ale i za hranicemi a proslavuje dále, i když výsledky domácích závodníků již nejsou tak vynikající.

V tomto roce byla TJ pořadatelem mnoha závodů. Velmi dobře organizovala školu windsurfingu v areálu loděnice, o čemž svědčí i děkuvný dopis zaslaný CKM Praha na adresu TJ a MNV v obci.

Z O P O S S M.

Na základní škole bylo v roce 1982 celkem 46 pionýrů, kteří byli zpočátku organizováni ve 3 oddílech, později po zajištění čtvrtého oddílového vedoucího, byly vytvořeny oddíly 4.

Vedoucími oddílů jsou: Dana Pechová, učitelka Mateřské školy v Černé; Věra Daňová, učitelka ZDŠ Hořice, občanka naší obce, dcera občana Aloise Kopečka; Hana Bencová, zootechnička provozu Černá; voják z PS útvaru Kyselov.

Jeden oddíl pracuje jako „mladí strážci hranic“.

Pionýrská skupina odevzdala na počest III. Sjezdu SSM celkem 13 tun starého papíru, 40 kg textilu, 150 kg léčivých bylin, 6 kg pomerančové kůry, vysázeli 250 ks lesních stromků a Fond solidarity odevzdali 200 Kčs.

Pěvecký kroužek PO SSM při ZŠ Černá pod vedením učitele Milana Strejce se v dubnu zúčastnil okresního přeboru v Českém Krumlově. Umístil se zde na 3. místě a získal jako odměnu gramofonovou desku s nahrávkou Babičky od Boženy Němcové.

Z O Č M S Č e r n á.

Předsedou organizace je František Kubiš, mysliveckým hospodářem Vilém Augsten, pokladníkem Ivan Němec, jednatelem je člen MS z Českých Budějovic.

Hranice revíru: Kyselov + pravá strana Dolní Vltavice, Jestřábí, Bližná k Hercegově zátocce, dále směr Černá, Mokrá až k Olšině. Z Mokré pak směrem na Hubenov a na Hostinnou Lhotu, dále na Kramolín podél větrolamu, směrem k Pláničskému rybníku. Dále zahrnuje Vyžbohy, Kozák a cestou kolem Jam k silnici na Muckov. Pokračuje dále ke skládce odpadů na Pláničce, kolem domu občana Štumpauera k domu čp. 42 a cestou za starý lom a kolem hřbitova k Bližné.

Myslivecké sdružení bylo založeno v r. 1948. Revír byl poměrně malý, postupně se rozšiřoval např. zrušením JZD a podobně.

V prostoru celého pole táhnoucího se od Černé podél lomu k Bližné a zpět na Jestřábí až k hotelu Racek je uznaná bažantnice. MS si samo líhne bažanty a vysazuje do volné přírody. Líhnutí provádí ve třech líhních člen MS František Novotný na Muckově u svého domu.

MS vysazuje do přírody v průměru 500 ks bažantíků, z nichž se však dožije odstřelu průměrně 40 ks. Nejvíce se jich zastřelilo kolem 100 ks.

Na pokles a ztrátu bažantů má vliv jejich poměrná nepřizpůsobivost změněnému prostředí, dravci, mechanizace, rekultivace ploch, chemizace a další vlivy.

Ze zvěře se vyskytuje jelení, srnčí a černá zvěř. Zajíců se stíhávalo v letech 1976 – 78 kolem 270 ks ročně. Nyní již dva roky se hon na zajíce pro jejich malý počet vůbec neprovádí. Naposledy v roce 1980 bylo střeleno 24 zajíců.

Z O Č M S P l á n i č k a.

K provedení tohoto zápisu jsem využil kroniky MS Plánička, kterou výborně píše Augustin Jarolímek, člen MS, občan Frymburka dříve žijící v naší obci, zaměstnan jako technik Lesní správy Frymburk – Státní lesy Vyšší Brod.

MS Plánička vzniklo v roce 1966, o čemž svědčí zápis z ustavujících schůzí ze dne 15.8.1966, kdy se zaměstnanci Polesí Plánička, Augustín Jarolímek, Zdeněk Zlámal, Václav Janouš a František Crha spolu s vedoucím Státního rybářství Hůrka Antonínem Voldánem, technikem rybářství Kryštofem Kollowratem a vedoucím Výroby ovocných šťav v Černé Františkem Švamberskem, rozhodli založit novou společnost „Plánička“.

Nově utvořenému kolektivu zaslal Lesní závod Vyšší Brod ze dne 26.6.1966 příslib na pronájem honitby podle zákona o myslivosti č.23/62 Sb. s tím, že se honitba bude provozovat v katastrálních územích Dolní Vltavice, Bližné, Světlíku a Svatoninovy Lhoty.

Hranice současného revíru: prochází z osady Plánička po cestě na osadu Jámy, dále na hráze obou rybníků a po potoce na lesní cestu východního okraje Kozlího vrchu a odtud po cestě na Bedřichov a po rašelinných lukách až na státní silnici Světlík – Blatná a odtud po lesní cestě až k hornímu toku potoka zv.Černý na katastrální území mezi Světlíkem a Svatoninou Lhotou až k bývalému Lužnímu mlýnu / nyní rekreační chalupa Josefa Králíka/.

Odtud jde hranice po Lukavickém potoce na levý břeh jezera Lipno do Dolní Vltavice a odtud po státní silnici ve směru Bližná. Dále pak po okraji lesa a po lesní cestě zvané též „Myslivecká silnice“, dále po polní cestě na silnici Černá – Frymburk a po ní až do osady Plánička.

Celková výměra honitby je 1 597 ha a z toho 1 331 ha tvoří lesy, 24 ha zemědělská půdy, 11 ha rybníky a 14 ha nehonební pozemky.

Honitba byla zařazena do IV. bonitní třídy s normovanými stavby srnčí zvěře 60 ks a zaječí zvěře 50 ks.

Pronájem se uskutečnil od 1.ledna 1967.

| | |
|----------------------------------------------------|-----------------------|
| První výbor pracoval ve složení: Křištof Kollowrat | - předseda MS |
| Zdeněk Zlámal | - myslivecký hospodář |
| Václav Janouš | - finanční |
| Ing.Lubomír Bartoň | - revizor |

František Švamberg nebyl uvolněn z MS Černá, na polesí nastoupil nový technik Tomáš Maroušek a stal se členem. Dalšími členy byli Augustín Jarolímek, Antonín Voldán a František Crha.

Základní vklad pro začátek činil 100 Kčs na člena. Krmivo poskytl Lesní závod Vyšší Brod, částečně si krmivo zajistili členové sami.

R o k 1 9 6 7

Byla uzavřena a schválena „Smlouva o poskytnutí práva myslivosti“. Výš nájemného byla určena na 1 124 Kčs.

V honitbě se vyskytovala tato zvěř: na Vltavici 3 – 5 kohoutků tetřívků, na Blatné a Bobovci 10 – 15 kohoutků, na Zachařině 1 – 3 tetřevi. Na Vltavici, Plániče, Bobovci a Blatné bylo celkem 50 ks koroptví. Značné množství bylo divokých holubů a kachen. Zajíců bylo po celé honitbě málo.

Jako adepti se přihlásili Jaroslav Nedvěd a Stanislav Hronek ze Státního rybářství a Josef Polívka ze Státních lesů.

Na prvním společném honě na kachny bylo na Kozlím vrchu uloveno 20 divokých kachen.

R o k 1 9 6 8.

Za členy MS byli přijati adepti Nedvěd a Hronek. Jako technik lesů přišel Štefan Temiak a byl přijat za člena. Dále byli přijati za členy Polívka a Koiš. Myslivecký hospodář Zdeněk Zlámal nakoupil perličky a vypustil je v lese u Bližné. Křištof Kollowrat vysídlil z ČSSR.

R o k 1 9 6 9

Byl zvolen nový výbor, který tvořili:

| | |
|-----------------|-----------------------|
| Václav Janouš | - předseda |
| Zdeněk Zlámal | - myslivecký hospodář |
| Jaroslav Nedvěd | - finanční |
| Václav Behemský | - revizor |

Přihlásili se noví adepti – Viliam Koršala, Josef Šmakal, Jaroslav Šmolík a Jan Beránek. Členů bylo 10.

Za rok bylo uloveno 15 ks černé zvěře. Nejúspěšnějším lovcem byl Václav Behemský. Příjem od Čedoku za 4 ulovené srnce byl 4 600 Kčs.

Na Vltavici se konal hlavní hon, při kterém bylo uloveno 26 zajíců.

R o k 1 9 7 0

Byl zvolen nový výbor:

| | |
|--------------------|-----------------------|
| Augustín Jarolímek | - předseda |
| Zdeněk Zlámal | - myslivecký hospodář |
| Jaroslav Nedvěd | - finanční |
| Stanislav Hronek | - revizor |

Dosavadní předseda Janouš byl služebně přeřazen, za člena byl přijat Josef Šmakal a adeptem se stal Pavel Vála.

R o k 1 9 7 1

Za člena byl přijat Dobroslav Doležal. Členů je nyní 9. Myslivecké sdružení hospodařilo se schodkem 2 650 Kčs.

Výše nájemného byla zvýšena na 1523 Kčs vzhledem k vyššímu odstřelu černé zvěře a vzácné zvěře.

Dne 25.3.1971 byli na ONV Český Krumlov ustanoveny členy přísežné myslivecké stráže členové Jarolímek, Zlámal, Doležal a Temiak.

Hosté z Čedoku ulovili 3 tetřívky a další hosté 4 tetřívky. Zvěřina je dodávána na státní nákup do ZNZP, dále hotelům, rekreačním zařízením a soukromým osobám.

Agenda jednání, kterou dosud vedl Zdeněk Zlámal, byla předána Jarolímkovi.

Na Dolní Vltavici byl 28.11 hlavní hon s výřadem 50 ks zajíců.

R o k 1 9 7 2

Noví adepti: Jan Kadrnožka, František Vála a Vlastimil Reiser.

MS se dostalo do špatné finanční situace vzhledem k tomu, že bylo neúměrné vydání za krmivo. Dále se vyskytly nesrovnalosti ve vyúčtování z honu na zajíce. Na základě revizní zprávy požádal Zdeněk Zlámal o vystoupení z MS.

Byl zvolen nový výbor:

| | |
|--------------------|-----------------------|
| Stanislav Hronek | - předseda |
| Augustín Jarolímek | - myslivecký hospodář |
| Jaroslav Nedvěd | - finanční |
| Pavel Vála | - revizor |

Organizace měla 8 členů a 4 adepty.

R o k 1 9 7 5

Znovu byl zvolen nový výbor:

| | |
|--------------------|-----------------------|
| Jaroslav Nedvěd | - předseda |
| Augustín Jarolímek | - myslivecký hospodář |
| Dobroslav Doležal | - finanční |
| Pavel Vála | - revizor |

Podzimní hon na zajíce přinesl výřad 28 ks. Na další členské schůzi byl do výboru zvolen Josef Šmakal. MS obdržela koncem roku čestné uznání OV ČMS.

R o k 1 9 7 6

Rok 1975 byl velmi úspěšný. Zůstatek na účtě byl 9 tis. Kčs. V soutěži o nejlepší výsledky v myslivecké činnosti měla ZO toto pořadí:

1/ Augustín Jarolímek - 2/ Dobroslav Doležal - 3/ Pavel Vála

V roce 1976 vydala MS výzvu k rekreačním lipenské oblasti, která upozorňuje zejména na vandalismus v přírodě a plně se dotýká provozu myslivosti.

Myslivecká společnost obhospodařuje rovněž políčka – na Bližné 0,30 ha, na Plániče 0,30 ha, na Kozlím vrchu 0,40 ha a na Bobovci 0,30 ha.

MS má k dispozici 30 krmelců se zásobníky a 2 zásypy pro pernatou zvěř na Vltavici.

R o k 1 9 7 7

V soutěži o nejlepší jednotlivce za rok 1976 byli vyhodnoceni:

1/ Arnošt Welinger - 2/ Dobroslav Doležal - 3/ Karel Mazura

Augustín Jarolímek ulovil 2.4 na Blatné tetřevce, což je kříženec mezi tetřevem a tetřívkem, druh velmi zajímavý, ale pro chov nežádoucí.

Host František Liebl, myslivecký malíř a ilustrátor střelil zřejmě posledního tetřívka v honitbě Plánička.

Počet členů je 12 a 1 adept.

R o k 1 9 7 8

Byl zvolen nový výbor:

| | |
|-------------------|-----------------------|
| Jaroslav Nedvěď | - předseda |
| Pavel Vála | - místopředseda |
| Dobroslav Doležal | - myslivecký hospodář |
| Josef Šmakal | - jednatel |
| Štefan Temiak | - finanční |
| Stanislav Hronek | - revizor |

Ve zprávě za poslední období bylo konstatováno, že byl každý rok zajištěn dostatek krmiv (průměrně 28 q jádra), postavilo se 11 krmelců se zásobníky, 5 kazatelen a 23 posedů. Ročně se odevzdalo průměrně 768 kg zvěřiny a provedlo se zazvěření zajetí zvěře.

Byl vydán zákaz prodeje zvěřiny soukromým osobám. Začíná se projevovat výrazný úbytek drobné zvěře. Při honě na Dolní Vltavici byl během tří lečí uloven 1 zajíc. Hony jsou zastaveny. Černí zvěře bylo uloveno 12 ks.

R o k y 1 9 7 9 - 1 9 8 2

Během této doby byl zakoupen traktor od OZ Frymburk. O technický stav se starali Helmut Flöring a Josef Šmakal.

Stav členské základny je 15 členů.

Dne 27.6. 1980 bylo na slavnostním zasedání OV ČMS v Českém Krumlově uděleno Augustínovi Jarolímkovi Čestné uznání.

Za rok 1980 bylo uloveno 16 ks černé zvěře.

V roce 1981 byl zvolen nový výbor:

| | |
|-------------------|-----------------------|
| Stanislav Hronek | - předseda |
| Josef Šmakal | - místopředseda |
| Dobroslav Doležal | - myslivecký hospodář |
| Štefan Temiak | - finanční |
| Jaroslav Nedvěď | - revizor |

7.listopadu 1981 bylo na Vltavici uloveno 6 zajíců a 1 liška.



VÝPIS Z VLASTNÍCH STANOV MS PLÁNIČKA.

- 1/ Získávání členství
- po adeptské lhůtě a vykonání řádných zkoušek
 - po složení jednorázového příspěvku 100 Kčs
 - po schválení členskou schůzí
- 2/ Zánik členství
- na základě žádosti podané do 30.4
 - v důsledku neplnění povinností
- 3/ Povinnosti
- dodržovat zákon o myslivosti
 - řádná docházka na členské schůze
 - zajistit 5 q objemového a 30 kg dužnatého krmiva
 - budování a údržba mysliveckého zařízení
 - po ulovení spárkaté zvěře předat do 24 hodin MH
 - provádět příkrmování zvěře
 - každoročně absolvovat cvičné střelby
 - pravidelně informovat členskou schůzi o stavu honitby
- 4/ Práva
- ponechat si 1 ks zvěře holé srnčí a je-li to povoleno i 1 ks zajíce anebo bažanta ze společného honu
 - při ulovení černé zvěře náleží zvěřina střelci
- 5/ Doplnky
- za držení loveckého psa náleží 300 Kčs za vysoké a 150 Kčs za nízké plemeno a současně je nárok na ½ ks srnčí holé zvěře
 - za ulovení zvěře holé a dodání odběrateli, poskytne MS zástřelné ve výši 20 Kčs za kus dodaný do ZNZP nebo Jednotě a 10 Kčs za kus za ostatní prodej a vlastní potřebu

MS je rovněž zapojena do socialistické soutěže o nejlepší myslivecké výsledky. Jednotlivé úkony jsou hodnoceny bodově / např. postavení nového krmelce se zásobníkem = 30 bodů; za odpracovanou hodinu = 2 body; za střelenou lišku = 20 bodů; za přípravu lovecky upotřebitelného psa = 100 bodů atd./

Příjmy za prodej zvěřiny:

| | | | | | |
|------|---|-----------|------|---|-----------|
| 1967 | - | 5 321 Kčs | 1968 | - | 1 692 Kčs |
| 1969 | - | 9 011 Kčs | 1970 | - | 2 370 Kčs |
| 1971 | - | 5 806 Kčs | 1972 | - | 5 415 Kčs |
| 1973 | - | 4 112 Kčs | 1974 | - | 6 943 Kčs |
| 1975 | - | 4 078 Kčs | 1976 | - | 5 438 Kčs |
| 1977 | - | 5 899 Kčs | 1978 | - | 3 264 Kčs |
| 1979 | - | 2 136 Kčs | 1980 | - | 2 010 Kčs |

Celkově lze hodnotit činnost MS Plánička jako velmi dobrou. Kromě svých úkolů se vždy dokázala vyrovnat s plněním uzavřeného závazku na akci „Z“.

Paní Jarolímková vede ve Frymburku kroužek mladých myslivců a především se všichni členové starají o to, aby z přírody nezmizela zvěř, která je nám blízká – zajíci.

Mohlo by se stát, že další generace by se na ně chodily dívat do ZOO.

PŘEHLED O ÚLOVCÍCH ZVĚŘE.

| úlovky/rok | 1967 | 68 | 69 | 70 | 71 | 72 | 73 | 74 | 75 | 76 | 77 | 78 | 79 | 80 |
|------------|------|-----|-------|-----|-----|-----|-----|-----|-----|-----|-----|----|-----|-----|
| srnci | 11 | 12 | 13 | 4 | 8 | 14 | 12 | 23 | 20 | 19 | 15 | 13 | 12 | 13 |
| srny | 20 | 4 | 10 | 1 | 6 | 12 | 12 | 19 | 18 | 23 | 22 | 16 | 12 | 10 |
| srnčata | 13 | 6 | 12 | 4 | 11 | 8 | 11 | 6 | 8 | 11 | 16 | 6 | 6 | 4 |
| zajíci | 25 | 26 | 30 | 25 | 50 | 26 | 25 | 9 | 28 | 18 | 14 | 1 | - | - |
| černá | - | 1 | 15 | 8 | 8 | 4 | 6 | 3 | 9 | 3 | 8 | 12 | 9 | 16 |
| tetřivci | 3 | 2 | 3 | 3 | 7 | 4 | 2 | 1 | - | - | 1 | - | - | - |
| tetřevce | | | | | | | | | | | 1 | | | |
| sluky | 4 | 5 | 7 | - | 2 | - | - | 3 | - | - | - | - | 1 | 2 |
| div.holubi | 45 | 33 | 43 | 26 | 40 | 7 | 9 | - | - | 3 | 15 | - | 11 | - |
| div.kachny | 74 | 30 | 29 | 2 | 46 | 6 | 27 | 22 | 12 | 32 | 12 | 6 | 30 | 3 |
| lysky | 2 | 2 | 5 | 5 | 7 | - | 15 | - | 1 | 3 | 4 | 1 | 5 | 2 |
| lišky | 3 | 10 | 2 | - | 21 | 11 | 4 | 6 | 9 | 13 | 6 | 5 | 3 | 3 |
| kuny | 1 | 2 | - | - | 2 | - | - | - | 3 | 3 | 2 | - | 1 | - |
| tchoři | 1 | 3 | 22 | 5 | 11 | 1 | 1 | - | - | - | - | 1 | - | - |
| hranostaji | 6 | 6 | 3 | 5 | 1 | 3 | 1 | - | - | - | - | - | - | - |
| lasice | 3 | 11 | 7 | 8 | 1 | 4 | - | - | - | - | - | - | - | - |
| psi | 6 | 5 | 5 | - | 3 | 3 | 4 | 2 | 1 | 3 | 1 | 1 | - | 1 |
| kočky | 7 | 6 | 14 | - | 8 | 6 | 5 | 5 | - | 3 | 2 | 2 | - | 2 |
| jestřábi | 2 | 1 | 5 | 2 | - | 2 | - | 2 | - | - | - | - | - | - |
| vrány | 10 | 20 | 23 | 24 | 19 | 16 | 17 | 8 | 12 | 5 | 3 | - | 1 | 1 |
| sojky | 12 | 5 | 19 | 27 | 27 | 12 | 17 | 20 | 23 | 12 | 18 | 15 | - | - |
| jezevci | | | 1 | | | | | | | | | | | |
| volavky | 2 | | | | | | | | | | | | | |
| kg zvěřiny | 650 | 405 | 1 010 | 592 | 715 | 650 | 730 | 737 | 883 | 748 | 860 | | 618 | 625 |



tetřevka



sojka

Rozbor hospodaření MNV.

MNV v naší obci obhospodařoval majetek v hodnotě celkem 23 105 674, 25 Kčs, z čehož je ZP za 21 305 919, 82 Kčs, DKP za 1 354 677 Kčs a materiál za 445 077, 43 Kčs.

Na celkový rozpočet jsou na základě volebního programu napojeny i akce „Z“ – zejména Mateřská škola, dále druhá etapa akce Olšina, placená z cestovního ruchu ONV a neinvestiční akce.

V r. 1982 byla dokončena úprava odstavné plochy u garáží, pozemní komunikace v Bližné kolem dvojdomků, místní komunikace na Radslavi k prodejně Okál.

Byla zahájena výstavba komunikace Muckov – Hořice, zatím do prostoru Hostinné Lhoty v hodnotě 449 tis. Kčs.

Od jiných organizací převzal MNV smluvně základní technickou vybavenost u rodinných domků a bytových jednotek / komunikace, veřejné osvětlení, chodníky a kanalizace/, vše v hodnotě 3 138 100 Kčs.

Pro úsek dopravních prostředků byl zakoupen 1 autopřívěs za IFU a pásový dozér do správy služeb.

Bytový fond obhospodařuje celkem 13 domů s 95 byty. Na modernizaci bylo roku 1982 vydáno a zapláceno:

- za etážové topení 59 tis. Kčs
- ostatní údržba bytůza 35 tis. Kčs
- generální oprava ústředního topení 140 tis. Kčs
- opravy střech na Bližné 157 tis. Kčs
- na generální opravu kukavozu bylo propláceno 110 tis. Kčs z vlastních příjmů.

Během roku byly MNV poukázány mimorozpočtové dotace, které byly účelově určeny na tyto akce: místní komunikace - 367 867 Kčs

| | | |
|-----------------------------|---|-------------|
| bytový fond – oprava střech | - | 157 455 Kčs |
| rekonstrukce kadeřnictví | - | 21 722 Kčs |
| údržba vnitro | - | 1 596 Kčs |
| prvotní vybavení školství | - | 54 852 Kčs |

P Ř Í J M Y

| druh příjmů | rozpočet | skutečnost |
|---------------------------------|------------------|------------------|
| daně a poplatky | 34 500 | 38 083 |
| z činnosti rozpočt.organizací | 965 000 | 1 111 728 |
| vlastní příjmy celkem | 999 500 | 1 149 947 |
| neplánované příjmy | | 393 467 |
| převody z FRR na akci“Z“ | 897 000 | 565 888 |
| převody na ostatní účely | 102 000 | 760 108 |
| převody z cest.ruchu | | 322 400 |
| převody ze sdruž.prostředků | | 484 994 |
| plánovaná globální dotace | 483 000 | 483 999 |
| ostatní dotace od ONV | | 135 800 |
| ÚHRN ROZPOČTOVÝCH PŘÍJMŮ | 2 581 500 | 4 297 497 |

VÝDAJE

| odvětví | rozpočet | skutečnost |
|----------------------------|-----------|------------|
| vodní hospodářství | 71 000 | 65 384 |
| místní komunikace | 395 800 | 378 129 |
| školství | 314 000 | 288 347 |
| kultura | 161 100 | 154 750 |
| vnitro NV | 145 600 | 109 336 |
| místní hospodářství | 1 490 200 | 1 330 315 |
| soutěže – příspěvky | 23 500 | 23 559 |
| neinvestiční náklady | 2 601 200 | 2 336 819 |
| ostatní investiční náklady | 47 800 | 47 800 |
| akce „Z“ | 997 000 | 1 343 960 |

Rozdělení akce „Z“ - čerpání 1 343 960 Kčs

| | | | |
|---------|-------------------------------|---|-------------|
| z toho: | - Mateřská škola | - | 852 405 Kčs |
| | - I. etapa olšina | - | 52 110 Kčs |
| | - II. etapa Olšina | - | 240 410 Kčs |
| | - OPS – půjčovna | - | 180 070 Kčs |
| | - projekce Olšina | - | 6 268 Kčs |
| | - zateplení požární zbrojnice | - | 12 698 Kčs |

Hospodaření MNV celkem:

| | | |
|----------|---|---------------|
| - příjmy | - | 4 297 495 Kčs |
| - výdaje | - | 3 741 579 Kčs |
| - rozdíl | - | + 555 915 Kčs |

Vyhodnocení LTS.

| tábořiště | počet zaměstnanců | hrubý příjem | vyplacené mzdy |
|---------------|-------------------|--------------|----------------|
| Jestřábí I. | 2 | 111 106 | 13 741 |
| Jestřábí II. | 2,5 | 184 894 | 17 716 |
| Jestřábí III. | 2 | 33 153 | 10 243 |
| Olšina | 4,5 | 215 444 | 32 004 |
| Ubytovna | 1 | 24 000 | 4 021 |

Počty osob v zařízeních MNV a tržby.

| rok | celkem | z toho ČSSR | social.státy | kapital.státy | tržby celkem v Kčs |
|------|--------|-------------|--------------|---------------|--------------------|
| 1981 | 10 800 | 5 200 | 5 500 | 100 | 739 991 |
| 1982 | 8 297 | 5 018 | 3 190 | 89 | 568 447 |

P O Č A S Í.

Leden - počátkem roku leželo v naší oblasti kolem 25 cm sněhu. Ten však rychle mizel, protože teploty se pohybovaly kolem + 5°C a tři dny přšelo. Teprve od 7.1 došlo k poklesu teplot od - 12°C až do - 26°C (13.1) a tyto silné mrazy polevily až 22.1. Do konce měsíce se udržovaly teploty v rozmezí - 2° až - 9°C. Poslední dyn ledna sněží.

Únor - únor pokračuje nízkými teplotami kolem - 12°C s občasným oteplením. Od 9.2 do 13.2 je přes den pěkně s teplotami kolem + 10°C. Jinak je celý únor mrazivý s občasným sněžením. Ke konci měsíce leží sněhu od 30 do 50 cm.

Březen - začátkem měsíce jsou ráno sice nízké teploty, ale přes den je poměrně pěkně. Sníh zvolna mizí a 10.3 už zbývá pouze v místech na severní straně. Od 11.3 však dochází znovu k ochlazení a sněžení. Počasí je velmi střídavé, jeden den prší, druhý sněží, pak znovu prší, což se střídá až do začátku jara. Jakoby mávl kouzelným proutkem, první jarní den je teplý a sníh mizí. Nejtepleji je 27.3. Na hladině Lipna je však stále 15 cm vrstva ledu.

Duben - duben je typickým aprílovým měsícem, střídá se deštivé a teplé počasí se studeným a sněhovým. Ranní teploty jsou pod bodem mrazu, na velikonoce je vše pod sněhem a dále sněží. Pak přicházejí dny sice slunečné, ale chladné. Zejména poslední dekáda je ve znamení sněhových přeháněk.

Situace v setí obilovin a lnu je svízelná i když hlavní plodiny jsou k 28.4 zasety.

Květen - na 1.máje sněží, přes den je kolem 0°C, ale již od 3.5 přichází teplé počasí, které je v tomto okamžiku začátkem tepla, tak typického pro rok 1982.

Od 14.5 začínají doslova tropické dny, břehy jezera jsou obležené lidmi, teploty dosahují mnohdy velmi vysokých hodnot – např. dne 16.5 jsem naměřil v 18 hod. LČ 32°C, v 19 hod. 28°C a ve 20 hod. 22°C.

Teprve 20.května přichází dlouho očekávaný déšť, trvající však necelou hodinu. Prší však i následující den a pak až do 25.5. Přitom je však teplo, které trvá do konce měsíce.

Červen - rovněž začátek června je ve znamení tropických dní, ranní teploty se pohybují od 10 do 15°C a přes den je stále kolem 30°C i více. Nejtepleji bylo 4.6, kdy ještě ve 22 hod. bylo 25°C. Od 12 do 16.6 je poněkud chladněji, v přeháňkách prší. Poslední dekáda je opět velmi teplá s občasnými dešťovými přeháňkami.

Červenec - teplé a horké počasí pokračuje i v červenci a je to vlastně v tomto měsíci nevídané. Zvykli jsme si z dřívějších let, že červenec je většinou chladný a deštivý. Tento však byl celý teplý a pokud přšelo, byl to déšť teplý a příjemný. Kolem sv. Anny je pod mrakem a prší, ale již od 29.7 je znovu horko.

Srpen - září - teplý je i celý srpen. Dochází k rychlému zrání obilovin, které je vlastně nuceným zráním vzhledem k vyjimečnému horku.

Rovněž září je velmi teplé, celkově nadnormální, občas přerušené srážkami. Menší ochlazení přichází od 27.9 do konce měsíce. Toto počasí umožnilo, že veškeré zemědělské práce byly ukončeny do konce září. Sklizeň obilovin skončila již 6.9 a sklizeň stonkového lnu do 20.9. Sláma a setí ozimů bylo skončeno do konce září.

Říjen - začátkem října sice prší, teploty se pohybují kolem 15°C, ale od 20.10 až do konce měsíce je znovu pěkně teplé počasí. Celkově lze říjen charakterizovat jako typický podzimní měsíc.

Listopad - začíná přízemními mrazíky, přes den je opět pěkně a slunečno. Stále je dobytek na pastvě, tráva je zelená a roste, listí nepadá ze stromů. V lesích roste stále mnoho hub, převážně suchohřibů. Ale i jiných, o čemž svědčí i můj nález 20 bedel v lese na Pláničce dne 5.11. Teprve od 15.11 se začíná ochlazovat, ranní teploty jsou na nule a přes den je od +2 do +5°C. 17.listopadu napadl první sníh, který však ihned mizí.

Na sv. Kateřinu kvetou „kočičky“, je vidět rozkvetlé macešky, měsíčky, chrastavce. Konec listopadu připomíná spíše počátek října.

Prosinec - v prosinci jsou ranní teploty již od -1°C do -5°C pravidelné. Střídá se mrholení s deštěm a sněžením. Toto střídavé počasí trvá až do vánoc, kdy přicházejí větší mrazy a sněží. Ale již 27.12 je přes den $+4^{\circ}\text{C}$ a sníh mizí. Poslední den měsíce je ráno -7°C a přes den kolem nuly. Sněhu je 6cm.

Rok 1982 byl teplotně nadnormální a srážkově podnormální. Vymykal se průměru, neodpovídal pranostikám a rovněž naši meteorologové si celý rok s počasím nevěděli rady a málokdy se jim podařilo předpovědět správně. Dešťové srážky byly omezeny na velmi malý areál katastru, často např. v Muckově přšelo, ale v Černé nebylo po dešti ani potuchy, anebo to bylo naopak. Prakticky od začátku května trvalo pěkné letní počasí, léto bylo velmi horké, podzim pěkný, teplý. Objevovalo se mnoho názorů, že zima bude tuhá, jednak proto, že je neúměrné množství vos a hodně jeřabin. Rozvoj vos byl zřejmě v přímém poměru s nebývale vysokou úrodou ovoce. Mnozí drobní pěstitelé neviděli takovou úrodu ovoce, zejména jablek, již velmi dlouho / uvádí se, že naposledy asi před 15 lety/.

V roce 1982 bylo celkem 87 dní se srážkami / v oblasti Černé/, t. j. 23,7%. Z toho 62 dní přšelo a 25 dní sněžilo.

Teploty v Černé v 06.00 hodin ve $^{\circ}\text{C}$.

| měsíc | teplota Ø | nejstudenější den | nejteplejší den | srážky ve dnech | dešťové | sněhové | % srážek |
|----------|--------------|----------------------|--------------------|--------------------|---------|---------|----------|
| Leden | -9,13 | 13 = -26 | 4 = 3 | 11 | 5 | 6 | 35,5 |
| únor | -8,39 | 24 = -15 | 7 = -1 | 3 | 1 | 2 | 10,7 |
| březen | -3,16 | 16 = -9 | 29,39 = 2 | 8 | 4 | 4 | 25,8 |
| duben | -1,33 | 9 = -5 | 7,8 = 5 | 11 | 6 | 5 | 36,7 |
| květen | 5,32 | 3 = -3 | 18 = 13 | 4 | 3 | 1 | 12,9 |
| červen | 9,33 | 16 = 5 | 7 = 15 | 9 | 9 | | 30,0 |
| červenec | 11,93 | 8 = 7 | 16 = 18 | 7 | 7 | | 22,6 |
| srpen | 10,81 | 31 = 7 | 4 = 15 | 7 | 7 | | 22,6 |
| září | 9,97 | 25 = 5 | 7,8 = 14 | 4 | 4 | | 13,3 |
| říjen | 6,17 | 5,7,19 = 3 | 2 = 12 | 6 | 6 | | 19,3 |
| listopad | 1,43 | 6,7 = -5 | 5,10 = 7 | 7 | 5 | 2 | 23,3 |
| prosinec | -0,74 | 31 = -7 | 9,16 = 6 | 10 | 5 | 5 | 32,2 |

Z tabulky vyplývá, že nejteplejším měsícem, oproti všem pravidlům, byl červenec a nejchladnější leden. Nejbohatší na srážky byl leden a duben a nejchudší květen a září. Nejstudenějším dnem byl 13. leden a nejteplejším 16. červenec.

Měření je pouze mé amatérské a není úplně přesné, přesto o rázu počasí v naší obci prakticky vypovídá.

Trestná činnost.

Komise pro ochranu veřejného pořádku / KOVP/ představuje důležitý článek MNV ve spojení s příslušníky VB v Horní Plané a vlastní jednotkou pomocníků VB.

Této komisi bylo zasláno k projednání celkem 19 přestupků, většinou proti socialistickému soužití a proti porušování Statutu Lipna.

V katastru obce bylo spácháno 6 přestupků ve věci poškozování majetku v socialistickém vlastnictví a drobné krádeže. Ve většině případů dochází k přestupkům pod vlivem alkoholu a dopouští se jich zejména mladí lidé.

Nejzávažnější událostí v naší obci bylo těžké ublížení na zdraví s následkem smrti nezletilého Martina Váchy. Zmiňuji se o tomto případě na jiném místě.

K těžkému ublížení na zdraví došlo ve Výrobně ovocných šťav, kde studentce Věře Bošelové při překládání beden s lahvemi přes běžící pás, byly zachyceny obě ruce a došlo k pohmoždění a natržení svalů na rukou.

Katastr naší obce je rovněž místem častých dopravních nehod. V tomto roce došlo ke čtyřem nehodám. Nejzávažnější se stala na silnici v prostoru autokempingu, kdy čerstvý držitel řidičského průkazu Jiří zeman, nezvládl ve vyšší rychlosti vozidlo Škoda, vjel na levou stranu vozovky, kde srazil chodkyně – děvčata Šuranovou a Provodovou a s autem se převrátil. Řidiči ani spolujezdci se nic nestalo, děvčata byla odvezena do nemocnice, kde úraz hany Provodové byl kvalifikován jako vážný.

Další dopravní nehoda se stala v prostoru skládky na Pláničce, další následkem technické závady na motocyklu a poslední přímo v obci / sjetí do příkopu/.

Příslušníci VB zadrželi 4 osoby řídící vozidlo pod vlivem alkoholu, tři osoby nebydlí v obci, čtvrtý byl náš občan M.Š.

O b y v a t e l s t v o.

Narození dětí

| | | |
|-------------|---|----------------------|
| 5.ledna | - | Eva Štindlová |
| 5.ledna | - | Kateřina Harazinová |
| 20.ledna | - | Matouš Voldřich |
| 19.dubna | - | Martin Daniel |
| 4.května | - | Stanislava Kašparová |
| 16.června | - | Štěpán Čizmadia |
| 28.srpna | - | Václav malý |
| 6.října | - | Alena Pešková |
| 19.října | - | Pavol Kubinec |
| 3.listopadu | - | Anna Zedková |
| 7.listopadu | - | Miroslav Mach |

Úmrtí občanů

| | | |
|-------------|---|----------------------------------------------------------------------------------------------------------------------------------|
| 3.května | - | Josef Hovorka- narozen 1913 |
| 13.srpna | - | Josef Zášková – narozen 1911 – jeden z prvních dosídlenců, velký kus práce odvedl jako důchodce pracující u MNV / chodníky, MŠ/, |
| 19.září | - | Juraj Kalamár – narozen 1909 – z Dolní Vltavice |
| 9.listopadu | - | Martin Vácha – narozen 1972 – následkem těžkého úrazu |

30.listopadu - Jan Bigas – narozen 1932 – převozník v Dolní Vltavici
– mozková mrtvice

V domově důchodců v Horní Plané zemřela občanka Marie Klementová nar.1901. Do domova se přestěhovala počátkem roku a zemřela 11 srpna.

V naší obci bylo k 31.12.1982 trvale hlášeno – 802 obyvatel.

R o z v o d y.

Celosvětový vzestup rozvodovosti se samozřejmě nevyhnul ani naší obci. Je to sice čistě soukromá věc, ale protože se vždy nejedná o manžele bezdětné, jsou tím, kdo nejvíce trpí, postiženy nezletilé děti. V posledním období se rozvedlo mnoho manželských párů a to nejenom těch mladých. Rozvedení jednotlivci buď odchází z obce anebo se znovu sblíží s někým rovněž takto „postiženým“.

Z e m ě d ě l s k á v ý r o b a.

Provoz Černá

Tento rok přinesl zemědělcům velké starosti. Teplý a suchý květen způsobil malé nasazení zrna v klasech a malou váhu zrna a tak se všeobecně očekávala nízká úroda obilovin. Velmi to bylo špatné i s první sečí travnatých porostů.

Zrniny skutečně nevyšly a především opět vysoké teploty v červenci a srpnu způsobily nucené dozrání na úkor nízké váhy zrna.

Trávy však v pozdějším stadiu narostlo dost a tak i zajištění objemné píče bylo dobré. Zvlášť vysoké byly výnosy kukuřice, včas a v dobré kvalitě se podařilo sklídit stonkový len, rychle byla uklizena sláma a dobře se povedla i podzimní setba.

Nakonec to tedy byl rok pro zemědělce příznivý, i když v rostlinné výrobě zůstalo manko, vlivem nesplnění výroby obilovin. V příznivém podzimu se podařilo udělat tolik prací jako v žádném roce předešlém.

Provoz Černá se vyznamenal především ve sklizni stonkového lnu, kdy hektarový výnos 4,07 tuny patřil k nejlepším na OPŠ. Výnos kukuřice 53 t/ha byl rovněž velmi dobrý a tradicí se stalo i velmi dobré zatřídění mléka podle kvality.

Problémy jsou s kvalitou senáží a siláží, resp.s jejich zatříděním a rovněž problémy jsou i s výrobou obilovin.

Zemědělské investice:

- byla dokončena komunikace Světlík – Muckov položením asfaltového koberce v prosinci. Spojení mezi provozy je nyní rychlejší.
- na Bližné bylo dokončeno složiště organických hnojiv v hodnotě 684 tis.Kčs a silážní žlab v hodnotě 1 200 tis.Kčs.

Pracovní úrazy:

Z 92 pracovníků mělo 8 pracovní úraz a 6 ostatníúraz. Bylo prostonáno 195 dnů.

Příchody a odchody:

Přišlo 8 pracovníků – 2 traktoristé, 2 pracovníci ŽV, 1 řemeslník, 1 THP, 2 ostatní.

Odešlo 17 pracovníků – 5 traktoristů, 6 pracovníků ŽV, 1 řemeslník, 5 ostatních.

Rostlinná výroba

Produkce RV.

| druh plodiny | roč.plán | skutečnost | % plnění |
|--------------|----------|------------|----------|
| obiloviny | 18 340 | 16 577 | 90,39 |
| stonkový len | 1 610 | 1 629 | 101,18 |
| zelená píče | 193 700 | 199 890 | 103,20 |
| sláma | 19 500 | 16 120 | 82,67 |

Výroba obilovin.

| druh plodiny | plán | | skutečnost | | skutečnost q celkem |
|------------------|------|-------|------------|-------|------------------------|
| | ha | q/ha | ha | q/ha | |
| žito ozimé | 270 | 32 | 170 | 27,41 | 4 660 |
| ječmen jarní | 245 | 32 | 415 | 28,72 | 11 917 |
| oves setý | 70 | 27 | - | - | - |
| obiloviny celkem | 585 | 31,40 | 585 | 28,34 | 16 577 |

Ostatní provozy dosáhly těchto výnosů: Frymburk 24,99 q/ha; Horní Planá 23,99 q/ha; Světlík 32,41q/ha; Zvonková 12,66 q/ha; Pasečná 15,17q/ha; Milná 26,89q/h.

Výroba zelené píče.

| | plán v tunách | skutečnost v tunách |
|--------------------|---------------|---------------------|
| na seno | 2 796 | 1 397 |
| na sennou moučku | - | 565 |
| na siláž | 8 794 | 8 117 |
| na senáž | - | 2 630 |
| na krmění a pastvu | 7 780 | 7 280 |
| c e l k e m | 19 370 | 19 989 |

Výroba podle plodin.

| | plán v t | skutečnost v t |
|-------------------|----------|----------------|
| brukvovité | 420 | - |
| jarní směsky | 211 | 1 031 |
| ostatní jednoleté | 400 | - |
| kukuřice | 2 984 | 5 276 |
| víceleté pícniny | 11 687 | 9 945 |
| louky | 1 796 | 1 931 |
| pastviny | 1 872 | 1 806 |
| c e l k e m | 19 370 | 19 989 |

Spotřeba hnojiv a čistých živin.

| | N | P | K | NPK |
|------------------|--------------|------------|------------|--------------|
| obiloviny | 442 | 210 | 127 | |
| jednoleté | 100 | 345 | 197 | |
| víceleté | 412 | 212 | 86 | |
| len | 22 | 10 | - | |
| louky a pastviny | 291 | 124 | 102 | |
| celkem | 1 267 | 901 | 512 | 2 680 |

| | | |
|------------------|---|---------------------------------------|
| Aplikace vápence | - | 1 371,1 tun na plochu 288 ha |
| Aplikace DAMU | - | na plán 207 t byla skutečnost 129,5 t |
| Letecká činnost | - | výživa rostlin 14,42 hodin na 395 ha |
| Pozemní činnost | - | ochrana rostlin na 793 ha |

Živočišná výroba.**Stavy zvířat a další ukazatele.**

| | plán | skutečnost | % |
|---------------------------|-------------|-------------|--------|
| skot celkem | 860 ks | 902 ks | 104,88 |
| z toho krávy | 575 ks | 580 ks | 100,87 |
| narodění telat | 670 ks | 673 ks | 100,45 |
| odchov telat | 640 ks | 655 ks | 102,34 |
| Ø doživost na krávu a den | 9,05 l | 8,8961 l | 98,30 |
| Ø doživost na krávu a rok | 3 304 l | 3 247 l | 98,27 |
| výroba mléka celkem | 1 910 000 l | 1 920 017 l | 100,52 |
| dodávka mléka | 1 780 000 l | 1 794 289 l | 100,80 |
| přírůstek jalovic | 0,524 kg | 0,526 kg | 100,38 |
| přírůstek telat | 0,726 kg | 0,686 kg | 94,49 |
| státní nákup skotu | 98 000 kg | 92 822 kg | 94,72 |
| státní nákup telat | 3 390 kg | 2 180 kg | 66,06 |
| brojleři | 11 000 ks | 12 000 ks | 109,09 |
| dodávka drůbežího masa | 105 000 kg | 100 537 kg | 95,75 |
| nákup masa celkem | 206 300 kg | 195 539 kg | 94,78 |
| výroba masa celkem | 139 500 kg | 138 861 kg | 99,54 |
| z toho skot | 33 000 kg | 38 086 kg | 115,41 |
| drůbeží maso | 106 500 kg | 100 775 kg | 94,62 |
| Ø přírůstek celkem | 0, 646 kg | 0, 619 kg | 95,82 |

E k o n o m i k a.**Spotřeby materiálů nakoupených a vlastních.**
/ v tis. Kčs/

| | plán | skutečnost | % |
|------------------------------|--------------|--------------|--------------|
| nakoupená osiva | 760 | 512 | - 248 |
| nakoupená hnojiva | 1 729 | 1 026 | - 703 |
| nakoupená krmiva | 130 | 122 | - 8 |
| chemické ochranné prostředky | 2 009 | 2 181 | + 172 |
| pohonné hmoty | 332 | 381 | + 49 |
| paliva | 15 | 18 | 1 3 |
| součástky a náhradní díly | 450 | 499 | 1 49 |
| stavební materiál | 30 | 127 | + 97 |
| ostatní materiál | 230 | 185 | - 35 |
| c e l k e m nakoupená | 5 685 | 5 051 | - 634 |
| vlastní osiva | - | 158 | + 158 |
| vlastní krmiva | 3 379 | 3 565 | + 190 |
| vlastní hnojiva | 481 | 350 | - 131 |
| ostatní výrobky | 1 623 | 1 668 | + 45 |
| energie, voda | 440 | 420 | - 20 |
| opravy od cizích | 500 | 564 | + 64 |
| dopravné | 70 | 82 | + 12 |
| spoje | 30 | 38 | + 8 |
| ostatní výrob.povahy | 785 | 751 | - 34 |
| odpisy ZP | 1 100 | 1 070 | - 30 |
| DKP | 60 | 67 | + 7 |

Spotřeba PHM:

| | | | | |
|---------|---|---------------------|---|---------------------|
| Nafty | - | 119 501 l v r. 1981 | - | 102 575 l v r. 1982 |
| Benzínu | - | 4 738 l v r. 1981 | - | 2 732 l v r. 1982 |

Ostatní ekonomické ukazatele.

| | plán | skutečnost |
|------------------------|-----------------|-----------------|
| výkony celkem | 20 066 000 Kčs | 19 528 000 Kčs |
| výkony na 1 pracovníka | 198 673 Kčs | 201 320 Kčs |
| HZP celkem | 15 543 000 Kčs | 15 696 000 Kčs |
| HZP na 1 pracovníka | 159 891 Kčs | 161 814 Kčs |
| Náklady | 12 866 000 Kčs | 13 274 000 Kčs |
| Výnosy | 20 066 000 Kčs | 20 455 000 Kčs |
| Hospodářský výsledek | + 7 200 000 Kčs | + 7 181 000 Kčs |

Mzdy a platy v Kčs měsíčně.

| | provoz Černá | závod Frymburk |
|------------------------|--------------|----------------|
| dělníci celkem | 2 801 | 2 804 |
| traktoristé | 2 878 | 2 925 |
| kočí | 3 347 | 3 459 |
| ošetřovatelé dojnic | 3 056 | 3 125 |
| ošetřovatelé ost.skotu | 2 738 | 2 877 |
| ošetřovatelé drůbeže | 2 600 | 2 370 |
| řemeslníci | 2 589 | 2 982 |
| řidiči a závozníci | 2 986 | 3 318 |
| THP | 3 365 | 3 450 |
| pracovníci celkem | 2 863 | 2 851 |



Takto probíhala sklizeň obilovin.

SMĚS UDÁLOSTÍ A ZAJÍMAVOSTÍ ROKU 1982.

smrtelné zranění

Dne 8.11 se v prostoru svobodárny / čp.36/ strhla rvačka mezi kluky. Při té příležitosti 10ti letý František Holub vzal do ruky železnou trubku od elektrického ohradníku a hodil jí po 10ti letém Martinu Váchovi, kterého zasáhl do hlavy. Zranění bylo tak vážné, že chlapec po převozu do nemocnice v Českém Krumlově, zemřel. Na jeho pohřbu byla přítomna celá jeho 5. třída z Horní Plané, kam dojížděl.

dětský den

Pravidelné oslavy Dětského dne proběhly tentokrát 5.června. Na hřišti vedle ubytovny proběhlo mnoho akcí, které společně organizoval MV NF. Tento den se uskutečnila i soutěž požárníků. Dětský den je již několik let příležitostí pro ZO chovatelů, kteří na hřišti vystavují své exponáty.

plesová sezóna

Uspořádat ples a očekávat z něho pro organizaci nějaký větší výnos je stále obtížnější a rizikovější. V obci se o udržení této tradice starají již jen některé organizace, chovatelé, požárníci, rybáři, PS Kyselov, ženy a v posledních letech i Svazarm. Právě tato organizace přistoupila k novému pojetí a do zajetých kolejí dechovkových plesů se rozhodla vyjít vstříc zejména mladým. Proto po Vermoně hrála skupina Dynamic z Českých Budějovic a o tom, že tento „diskoples“ se vydařil, svědčí nejen 182 prodaných vstupenek, ale i příslib pro příští rok. Mladí byli velmi spokojeni také proto, že na ples mohli přijít ve slušných džínách.

rybářské štěstí

V tomto roce přálo štěstí mnohým rybářům v podobě úlovků velkých štik. Usmálo se i na našeho občana Aloise Ondráčka, který v prostoru pod mostem přes jezero ulovil 1.listopadu štika o délce 120 cm a váze 16 kg.

prázdniny navíc

Občanka Kuczmanová dovolila svým dětem, aby odcestovaly s příbuznými k babičce na Slovensko. Na tom by nebylo nic divného, kdyby to nebylo těsně před koncem prázdnin. Do školy nastoupily až za 14 dní, přičemž neustálé upozorňování ředitele školy v Horní Plané, nebylo nic platné. Syn zameškal 60 hodin a dcera 61 hodin. Komise školská při MNV tuto situaci řešila a jmenovaná po přihlédnutí ke všem okolnostem obdržela veřejnou důtku.

... a přece spadla

Rada MNV se několikrát zabývala situací padajícího objektu Výrobní ovocných šťav. Jednalo se o vadné krovy a střechu nad sklepy, které bývaly používány pro zrání sýrů Jihočeskými mlékárnami. Do rady byl přizván ředitel Jih. mlékáren v Českém Krumlově, který slíbil, touto situací se zabývat. Než však k tomu došlo, střecha spadla. I přesto, že se jedná o objekt starý a nevyhovující, nebyl dvakrát rozumný postup, který byl potom zvolen.

Přijel totiž bagr, rozboural zbytky stavby a veškeré sutiny nahnul do velkých, prostorných a krásných sklepů, které mohly být využity pro mnoho jiných účelů. Např. před časem se o ně zajímal i Oborový podnik Šumava, který je chtěl využít pro výrobu žampionů. Vše ale ztroskotalo na nemožnosti připravit substrát, což vzhledem k blízkosti prostorů na výrobu limonád a ovocných šťav, nepovolila hygiena.

prodej stromků

Okresní podnik služeb – zahradnictví Český Krumlov uspořádal v naší obci prodej ovocných výpěstků. V poslední době vyrostlo v obci mnoho rodinných domků, každý má menší, či větší zahrádku a chce si vypěstovat nějaké ovoce. Proto bylo možno zakoupit

nejnovější odrůdy jabloní, vhodných pro naši oblast, červený a černý rybíz, angrešt, maliny, lísky a podobně.

den horníků

Den horníků oslavovali i pracovníci našeho dolu v Bližné. Jejich zástupci se sešli 11.září v prostorách českokrumlovského zámku na společné slavnostní schůzi. Současně oslavovali i další významná výročí :

- je tomu 170 let, kdy byla zahájena těžba grafitu v prostoru osady Mokrá

- je tomu 30 let, co byla zahájena těžba v dole Bližná

Při té příležitosti byla oceněna práce členů záchranných důlních družstev, kde převzal vyznamenání za dlouholetou službu náš občan František Pártl.

sklizeň sena

Ve sklizni sena úzce spolupracuje se Státním statkem i MNV. Organizuje pomoc složek NF i občanů. Každý poslanec a aktivista by měl usušit a odevzdat 2 q sena. Všichni svůj úkol nesplnili, protože zejména mladí lidé dnes už neumí zacházet s kosou, přesto však byl úkol 1 300 q splněn a překročen. Rada ONV na svém jednání 14. října hodnotila i tento úsek a rozhodla o tom, že naše obec se umístila na 2. místě v okrese ve své kategorii. Celkem bylo odevzdáno 1 600 q sena.

netopýři

Netopýři v mnohém z nás vyvolávají ošklivost. Že to však mohou být zvířátka zajímavá, píše Jihočeská pravda ze dne 16.4. Odborníci provádí výzkum netopýřů spojený s jejich kroužkováním. U nás se vyskytuje 22 druhů netopýřů, z toho 12 přezimujících. Nejčastějšími zde na Šumavě jsou netopýr velký, ušatý, vodní a černý. Méně známé jsou vrápenec malý, netopýr vousatý a řasnatý. V souvislosti s tím je jako naleziště uváděna i Černá v Pošumaví, kde se netopýři nacházejí v opuštěných štolách tuhových dolů.

chráněné naleziště

Chráněná krajinná oblast Šumava spolu s některými našimi odborníky – botaniky, navrhla, že na území naší obce v prostoru pod osadou Bližná, by mělo být zřízeno Chráněné naleziště nazvané „Velké Bahno“ v rozsahu 1,40 ha, které by bylo nepřístupné veřejnosti. Důvodem je vysoký výskyt d'áblíku bahenního (Calla palustris), jako jediné významné lokality v oblasti Šumavy. Území se rozkládá na parcelním čísle 522/1 a patří Lesnímu závodu Vyšší Brod. Návrh zatím nebyl realizován.

zrušení střediska

Středisko Agroslužeb umístěné na čp.15 bylo zrušeno. Státní statek Frymburk převzal od Agroslužeb 4 ks rozmetadel umělých hnojiv D-032 na automobilu IFA, 1 ks nakladače a 2 ks rozmetadel chlívské mrvy Škoda.

Vedoucí střediska Bohuslav Švarc pracoval nějaký čas jako mechanizátor na provozu Černá, pak přešel na ředitelství OZ Frymburk do funkce bezpečnostního technika.

„družstevky“

Tzv. družstevní výstavba, jejíž horní část přešla do majetku státního statku, byla celkově dokončena. V květnu se dodělalo uzemnění hromosvodů a po minulé zimě musela být provedena oprava střech. Jednotliví nájemníci si upravili prostor před domy a ti co mají volné místo za domem si oplotili a upravili zahrádku a dvorek.

správci tábořišť

Na tábořištích obhospodařovaných MNV pracovali jako správci tyto občané:

| | | |
|---------------|---|-----------------------------------|
| Jestřábí I. | - | Císař Josef ml. a Císařová Anna |
| Jestřábí II. | - | Lysický Drahomír a Lysická Eliška |
| Jestřábí III. | - | Lamač Josef |
| Olšina | - | Pártlová Helga |

problémy se sálem

Již delší dobu se táhnou problémy související se sálem OB, který slouží současně jako tělocvična dětem ZŠ. Stále není možno vyřešit předávání sálu mezi složkami NF, nejsou pořizovány zápisy, není přehled o spotřebě elektrického proudu a otopu, neví se, co se během zábavy poškodí a podobně. Na výzvu MNV a MV NF odevzdaly organizace NF již několikrát seznam odpovědných pracovníků, kteří mají právo k převzetí klíčů. V současné době pečuje o sál zodpovědný pracovník OB František Seidenglanz.

důchodci

V naší obci bylo v roce 1982 celkem 105 důchodců. Na jednorázovou pomoc poskytuje MNV 10 tis. Kčs. Deseti důchodcům bylo objednáno uhlí v hodnotě 700 Kčs na důchodce. Stává se však, že toto uhlí někteří důchodci prodají nebo darují. Pro některé, kteří žijí velmi osaměle, zajišťuje SPOZ spolu s MNV Domov důchodců v Horní Plané, ale jsou s nimi mnohdy potíže, protože do domova nechtějí / Sedláček, Linhart/.

nejstarší mezi námi

Nejstarší občankou je Juliana Nagyová, narozená v r. 1895. V minulém století se dále narodila Marie Haižmanová (1897) a Václav Růžička (1899).

Mezi ty, jimž je 80 let a více patří Růžena Chromíková (nar.1901), která je stále velmi čilá , bydlí na čp.10 v Bližné a se svým psíkem denně prochodí a přitom poměrně rychlým tempem, několik kilometrů.

Přes 80 let je i Karlu Linhartovi, Aloisii Práškové a Marii Růžičkové.

Manželé Marie a Václav Růžičkovi spolu žijí již 58 let.



Na setkání s důchodci – zleva do prava Josef Macháček, Marie Švambergová, Marie Lidáková, Josef Hovorka a Václav Růžička.

HODNOCENÍ ROKU 1982.

Při hodnocení vycházím z plnění uzavřeného socialistického závazku. Na úseku politicko-organizační práce bylo uskutečněno 16 přednášek a besed, 3 výstavy, 12 lidových zábav a plesů a 4 koncerty v rámci Lipenského hudebního léta.

Byla provedena přestavba VT Olšina na Camp v hodnotě 390 tis.Kčs, provedla se rekonstrukce střech a štítů na čp.1 a 2 v Bližné, byla provedena oprava bytového fondu na čp.36 dodavatelsky v hodnotě 172 tis. Kčs a vlastními silami v hodnotě 126 tis. Kčs. Byla zabezpečena rekonstrukce místních komunikací na Muckově, Radslavi a Bližné v hodnotě 350 tis. Kčs.

Smluvní výkon a dodávka masa byla uskutečněna ve výši 4000 kg a sklizeň metrákového sena v množství 1600 q.

Byly splněny úkoly na úseku spolupráce s PS Kyselov a OOVV i se závody v obci. Z větších plánovaných úkolů nebyla splněna výstavba areálu her a dětského hřiště na Bližné a nebyly zabezpečeny informativní tabule pro zařízení CR.

Jednou z největších akcí v obci je výstavba Mateřské školy. Od zahájení do konce roku 1982 bylo zdarma odpracováno na této akci 16 417 hodin, z toho občané odpracovali 6 977 hodin a složky NF 9 440 hodin. Ukončení celé akce je plánováno na rok 1983, kdy by měla být MŠ k 1.říjnu otevřena. Práce na výstavbě je zásluhou všech složek NF v obci, které spolu s MNV organizují na každý volný den brigádnickou výpomoc. Je nutno vyzdvihnout zejména ZO chovatelů, ČSTV, požárníky, ZV Rudné doly, myslivce Černá a řadu dalších. Poděkování za velký kus práce patří mnoha občanům, zejména těm, jejichž profesí je zedník a další stavařské obory. Do ukončení MŠ zbývá provést omítky, podlahy a další vnitřní řemeslnické práce.

V r. 1982 došlo k velkému nárůstu na této akci, ale splnila se i řada jiných úkolů na jiných úsecích v obci.

Zlepšila se práce MV NF natolik, že byl vyhodnocen mezi prvními, zlepšila se práce mnoha složek NF, zlepšila se úroveň prodeje a zásobování v obci.

Mnoho se udělalo na zařízeních cestovního ruchu, služby MNV jsou v obci důležitým článkem dalšího rozvoje.

Podle podmínek a možností splnily své úkoly i závody v naší obci.

Projednáno na 47.schůzi Rady MNV
dne 20.4.1983



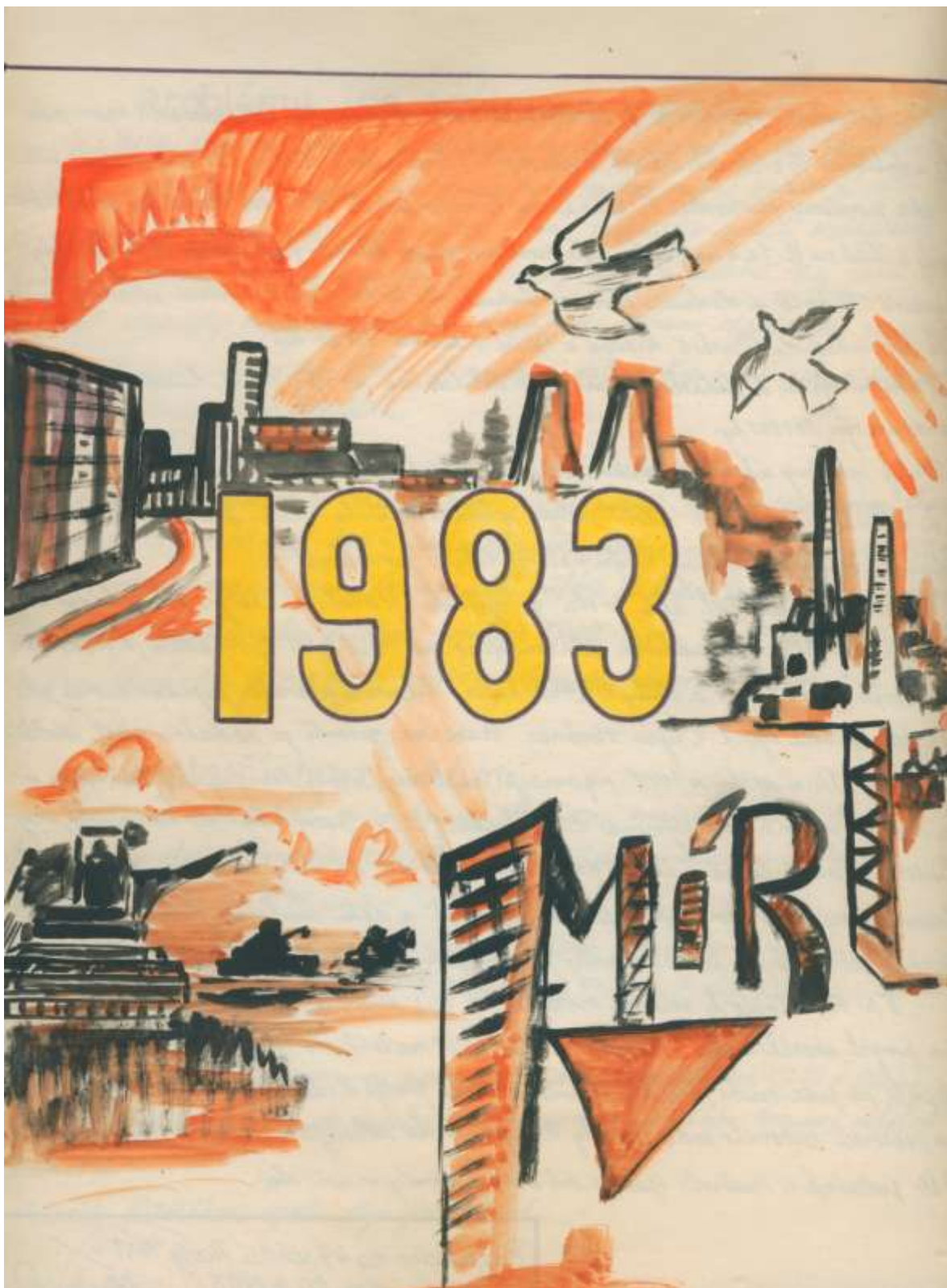

ANO MÍRU - NE VÁLCE.

Mír – slovo, které pro každého z nás znamená šťastný a spokojený život, práci a radost z vykonaného díla, volný čas pro své záliby, úsměvy našich dětí.

Mír – pro který každodenně bojujeme – byl v roce 1983 povážlivě ohrožen. Mezinárodní situace již tak dost napjatá byla vyhrocena do nejvyšší míry. Stalo se tak v důsledku neustále stupňované agresivity imperialistických sil a uskutečňováním válečné militaristické politiky vládnoucích kruhů Spojených států amerických. Snaha o získání převahy nad státy socialistického společenství přinesla do Evropy nové, hrozivé zbraně, rakety typu Pershing. Do konce roku bylo několik těchto raket středního doletu rozmístěno na území NSR v blízkosti našich hranic. Odvetná opatření ze strany SSSR musela zákonitě přijít. Po dohodě mezi vládami SSSR, ČSSR a NDR byly na našich územích konány opatření k rozmístění sovětských raket SS-20. Mír v Evropě a v našich domovech musí být zachován.

PLNĚNÍ ÚKOLŮ V OBCI - socialistický závazek.

Uzavřený socialistický závazek vychází z úkolů a potřeb obce v roce 35. výročí vítězství pracujícího lidu nad reakcí v únoru 1948 a dále z úkolů zakotvených ve volebním programu na období 1981 – 1985 a hlavních směrů a cílů stanovených politikou KSČ.

1/ Na úseku politicko – organizační práce

- využívat agitační dvojice / poslanec + agitátor/, které budou nejméně 4x do roka instruovány na úkoly nutné v roce urychleně zabezpečit, tj. výstavba MŠ, jarní a podzimní směny NF

- pro zlepšení práce občanských a osadních výborů chatařů, budou instruováni členové rady MNV na hlavní úkoly jako: úprava životního prostředí, pomoc při plnění akce „Z“, socialistická zákonnost a soužití

- do 31.3 budou proškoleni dvě témata CO

- zabezpečíme 2x do roka Hovory s mladou generací

- vyhlásíme soutěž o nejlepší výsledky ve výstavbě MŠ, o nejlepší a nejaktuálnější agitační skříňku, o zvelebení životního prostředí, o sklizeň metrákového sena

- přihlásíme se do soutěže NV v rámci okresu o Vzornou hraničářskou obec a o Vzornou obec na trasách cestovního ruchu

- uspořádáme výstavu Kroniky obce rozšířenou o kroniky složek NF a BSP

- uspořádáme 6 přednášek, 8 besed, 3 výstavky, 12 sportovně-branných akcí a 10 lidových zábav

2/ Na úseku investiční výstavby

- dokončíme výstavbu MŠ v akci „Z“

- provedeme modernizaci VT Olšina výstavbou umýváren a sprch, kiosku a vnitřních komunikací

- dokončíme terenní úpravy na VT Jestřábí I.

3/ Na úseku neinvestiční výstavby

- provedeme druhou etapu úpravy komunikace Muckov – Hořice

- zabezpečíme dodavatelsky od OSP rekonstrukci střech na domech čp.9, 17, 25 a 27

4/ Na úseku služeb a cestovního ruchu

- zabezpečíme zahájení provozu na VT a zařízeních CR MNV v daných termínech, tj. ubytovna do 15.5, Olšina do 1.6 a Jestřábí I.- III. do 15.6

- zabezpečíme 4x ročně úpravu vlastní skládky v prostoru Plánička

- zajistíme ve spolupráci s ONV a okolními NV skládky na fekálie

5/ Na úseku národního hospodářství

- zabezpečíme smluvní výkup 2 700 kg masa od drobných chovatelů
- zabezpečíme sklizeň ploch MNV a pozemků určených Státním statkem a dodáme celkově 1 300 q sena
- zabezpečíme sběr druhotných surovin takto:
 - papír 25 000 kg; textil 1000 kg; barevné kovy 600 kg; železo 24 000 kg;
 - sklo 15 000 kg; kožky 400 ks.
- zabezpečíme výkup vajec od drobných chovatelů v množství 3500 ks
- včasnou údržbou zabezpečíme úsporu elektrické energie ve výši 4% tj. 3300 kWh

6/ Na úseku spolupráce s útvary PS a OOV

- upřesníme pro rok 1983 dlouhodobě uzavřenou dohodu s cílem umístit se na předním místě při hodnocení soutěže o „Vzornou hraničářskou obec ČSR“
- jednotka PS VB se zapojí do soutěže o „Putovní standartu předsedy ONV“
- jednotka PPS se zapojí do soutěže k obhájení titulu „Vzorná četa“ – „Vzorné družstvo“ – „Vzorný PPS“
- provedeme usazení dopravních značek na komunikacích do 15.5

Tento socialistický závazek byl schválen na IX. VPZ MNV dne 9.12.1982

JEDNOTNÝ PLÁN KULTURNĚ VÝCHOVNÉ ČINNOSTI.

Hlavní cíle vychází z úkolů XVI.sjezdu KSC, které jsou zakotveny ve Volebním programu na léta 1981 – 1985.

Ke splnění úkolů je nutno zabezpečit v obci kvalitní řídicí a organizátorskou činnost při zabezpečování úkolů. Zvýšený důraz je nutno klást na spolupřadatelství, zajišťování MTZ pro rozvoj KVC, sdružování sil a prostředků, účelnou dělbu práce a odpovědnost při zabezpečování společných celoobecních akcí jako je MDŽ, MDD, PO CO, Den PS apod.

Hlavními obsahovými směry KVC pro rok 1983 jsou:

- všestranná propagace a upevňování morálně-politické jednoty a iniciativy pracujících a mládeže v úsilí za splnění všech úkolů 7.pětiletky
- soustředění všech sil na obranu socialismu do boje za odzbrojení, za odvrácení války a na podporu mírového programu KSSS
- zapojení KVC do komunistické a ateistické výchovy, do boje proti projevům antikomunismu a maloměššáctví
- rozvoj estetické a mravní výchovy pracujících a mládeže
- cílevědomé vytváření politicko-organizační, materiální a kádrové předpoklady k rozvoji a uplatnění tvořivé kulturní aktivity pracujících

Hlavní obsahové úkoly KVC jsou zaměřeny na:

1/ mimoškolní výchovu a politicko-výchovnou činnost

JP KVC se na tomto místě dotýká především péče o mládež, její organizovanost v kroužcích složek NF, spolupráce všech složek spolu s OB a MLK, spoluprací s PS a OOV, na organizování různých sportovně-branných akcí a spoluprací s Domem kultury v Horní Plané

2/ zájmová umělecká činnost

- využívat soubor ZŠ a PO SSM při celoobecních akcích
- obnovit činnost divadelního souboru
- zabezpečit koncerty Lipenského hudebního léta

3/ společenská zábava

- dbát na kvalitu zábav, společenské chování, dodržovat zákaz podávání alkoholických nápojů, zkvalitnit pořadatelskou službu

4/ činnost SPOZ

- pokračovat v akcích vítání dětí a besedy s důchodci
- činnost zaměřit na akce nmající vliv na předmanželskou výchovu, výchovu dětí apod.

5/ Místní lidová knihovna

- činnost knihovny zaměřit na výchovné působení na čtenáře formou osobní a názorné agitace, provádět výstávka knih, besedy nad knihou

6/ Kronika

- zabezpečit 1x do roka výstavu kroniky a materiálů se vztahem k obci

Přehled akcí zakotvených v JP KVČ na rok 1983.

| | | | |
|---------------|---|-----------------------------------|----------------------------|
| <u>Leden</u> | - | Z historie Černé a okolí | - zabezpečuje ČSTV |
| | | Promítání filmů pro děti 1x týdně | - OB |
| | | Pásmo filmů o Leninovi | - SČSP |
| | | Sokolovský závod branné zdatnosti | - Svazarm |
| | | Výlet na lyžích do okolí Černé | - ČSTV |
| | | Ples | - Chovatelé |
| <u>Únor</u> | - | Oslava 35.výročí Vítězného února | - MV NF |
| | | Význam lipenské přehrady | - ČSTV |
| | | Vystoupení souborů při oslavách | - ZŠ, PO SSM |
| | | 35. výročí Února – školení | - Svazarm |
| | | Film o Únoru 1948 | - MV NF |
| | | Jelení vrchy – bílá stopa | - ČSTV |
| | | Výsledky činnosti – výstavka | - Svazarm |
| | | Plesy a karneval pro děti | - ČSPO, SvazArm, ČSŽ, ČSČK |
| <u>Březen</u> | - | Oslavy MDŽ | - MV NF, OB |
| | | Vyprávění o Šumavě | - ČSTV |
| | | Přednáška k měsíci knihy | - MLK, PO SSM |
| | | Hovory s mládeží | - KSČ, MV NF, MNV |
| | | Vliv knihy na výchovu člověka | - PO SSM, MLK |
| | | Mírové hnutí proti válce | - ČSČK |
| | | Výstavka knih | - MLK |
| | | Přebor ve střelbě ze vzduchovky | - Svazarm |
| | | Ples | - Chovatelé |
| <u>Duben</u> | - | Mládež světa v boji za mír | - SSM |
| | | První pomoc | - ČSČK, ČSŽ |
| | | Beseda nad kronikou | - SSM, kronikář |
| | | Partyzánský samopal | - PO SSM, NF |
| <u>Květen</u> | - | Oslavy 1. a 9.května | - KSČ, MV NF, MNV |
| | | Prevence požární ochrany | - ČSPO Bližná |
| | | Nad kronikou obce | - Svazarm |
| | | Osvobození naší vlasti | - PO SSM |
| | | Vystavení kroniky | - kronikář |
| | | Beseda u táboráku | - SSM, Svazarm |
| | | Pohárový závod v jachtingu | - ČSTV |
| | | Turistický pochod | - SSM |
| | | Soutěž požárních hlídek | - ČSPO Bližná |
| | | Kulové střelby | - ČMS Plánička |
| | | Stavění máje | - ČRS |
| | | Ukázky z činnosti | - Svazarm |
| | | Zahájení rybolovu | - ČRS |

| | | | |
|-----------------|---|----------------------------------|-------------------|
| <u>Červen</u> | - | Taneční zábava – kácení máje | - ČSPO |
| | | Oslavy MDD | - OB, MV NF, SRPŠ |
| | | 20.výročí CHKOŠ | - OB |
| | | Základy jízdy na WS | - ČSTV |
| | | Soutěž požárních družstev | - ČSPO |
| | | 24 hodin non.-stop | - ČSTV |
| | | Volejbalový turnaj | - SSM |
| | | Modrá stuha Lipna | - ČSTV |
| | | Pohárová regata | - ČSTV |
| | | Výtvarné práce žáků ZŠ A MŠ | - ZŠ, MŠ |
| <u>Červenec</u> | - | Historie a činnost ČSTV v obci | - ČSTV |
| | | Oslavy dne pohraniční stráže | - MNV, PS útvar |
| | | Besedy pro pionýrské tábory | - MNV |
| | | Škola windsurfingu | - ČSTV |
| | | Programy Letního kina | - MNV |
| <u>Srpen</u> | - | Přebor ČSSR | - ČSTV |
| | | Pohraničí po roce 1945 | - MNV, PS útvar |
| | | Historie naší obce | - MNV |
| | | Škola jachtingu | - ČSTV |
| | | Veřejná škola windsurfingu | - ČSTV |
| <u>Září</u> | - | Programy Letního kina | - MNV |
| | | Z historie Černé a okolí | - ČSTV |
| | | Mezinárodní situace | - ČSŽ |
| | | Výlety do okolí | - ČSTV |
| | | Podzimní pohár | - ČSTV |
| <u>Říjen</u> | - | Velká cena k 90. let jachtingu | - ČSTV |
| | | 20 let ochrany Šumavy | - CHKOŠ |
| | | 65 let samostatnosti ČSSR | - Svazarm |
| | | Vyprávění o Šumavě | - ČSTV |
| | | Pohledy do vesmíru | - ČSTV |
| | | Význam a výstavba Lipna | - ČSTV |
| | | Promítání filmů pro děti | - OB |
| | | Dukelský závod branné zdatnosti | - Svazarm |
| | | Pěšky k Schwarzenberskému kanálu | - ČSTV |
| | | Pěšky Volarskem | - ČSTV |
| <u>Listopad</u> | - | Dožínková veselice | - ROH St.statku |
| | | Beseda s důchodci | - SPOZ |
| | | Výstavka knih s prodejem | - MLK |
| | | Film o SSSR | - SČSP |
| | | Výstup na Klet' | - SSM, PO SSM |
| <u>Prosinec</u> | - | Hubertská zábava | - ČMS Plánička |
| | | Besídka dětí zaměstnanců statku | - ROH |

ROZBOR HOSPODAŘENÍ MNV - rozpočet.

MNV obhospodařoval majetek celkem za 23 949 899,38 Kčs. Z toho bylo základních prostředků za 22 691 451,82 Kčs, DKP za 1 708 308,06 Kčs a materiál za 234 615,09 Kčs.

Během roku byly poukázány finanční prostředky z rozpočtu ONV a vládní rozpočtové rezervy. Rozděleny byly takto:

| p o l o ž k a | poukázáno | vyúčtováno |
|------------------------------------|--------------|-------------|
| Místní komunikace Muckov - Hořice | 400 tis. Kčs | 400 724 Kčs |
| Bytový fond – opravy střech | 240 tis. Kčs | 64 096 Kčs |
| Místní komunikace Bližná - Radslav | 500 tis. Kčs | 496 705 Kčs |
| Modernizace bytového fondu | 120 tis. Kčs | 66 398 Kčs |
| Dokončení kadeřnictví | 20 tis. Kčs | 21 389 Kčs |

Na prvotní vybavení nově vystavené MŠ bylo určeno 350 tis. Kčs, které byly beze zbytku vyčerpány.

V roce 1983 bylo v plánu 9,5 stálých pracovníků s plánem mzdového fondu 301 tis. Kčs a 5 tis. Kčs osobních výdajů. Protože byl limit mzdového fondu přibližně o 20 tis. Kčs překročen, bylo povoleno ONV MH tutuo částku upravit. Přecherpaní bylo způsobeno úpravou mzdového tarifu pro pracovníky KUKU a fekálu.

P Ř Í J M Y

| p o l o ž k a | rozpočet | plnění | % |
|----------------------------------|-----------|-----------|-------|
| daně a poplatky | 35 300 | 39 437 | |
| příjmy z činnosti organizace | 988 00 | 1 095 211 | |
| vlastní příjmy celkem | 1 023 300 | 1 134 648 | 110,8 |
| neplánované příjmy doplňkové | 62 000 | 288 832 | |
| převody na AZ z FRR | 783 000 | 772 766 | |
| převody z FRR na ost. účely | 34 000 | 551 633 | |
| převody z cestovního ruchu | 63 000 | 48 589 | |
| převody ze sdružených prostředků | 44 500 | 44 561 | |
| plánovaná globální dotace | 439 700 | 439 700 | |
| účelové prostředky | | 650 000 | |
| ostatní prostředky od ONV | | 404 000 | |
| úhrn rozpočtových příjmů | 2 450 000 | 4 334 731 | 176,9 |

VÝDAJE.

| o d v ě t v í | plán | úprava | po úpravě | čerpání |
|---------------------|-----------|-----------|-----------|-----------|
| vodní hospodářství | 80 000 | | 80 000 | 79 638 |
| doprava | 28 000 | 900 000 | 928 000 | 901 531 |
| školství | 291 000 | 454 000 | 745 000 | 713 490 |
| kultura | 135 000 | | 135 000 | 159 190 |
| vnitro | 97 000 | | 97 000 | 84 836 |
| místní hospodářství | 924 000 | 260 000 | 1 184 000 | 1 026 937 |
| soutěže a přísp. | 4 000 | 37 000 | 41 000 | 41 357 |
| akce Z | 891 000 | | 891 000 | 879 100 |
| C e l k e m | 2 450 000 | 1 651 000 | 4 101 000 | 3 885 997 |

Celkový přehled o finančním vypořádání MNV:

| | | |
|-------------------------------|---|-------------------|
| příjmy celkem | - | 4 334 731, 71 Kčs |
| výdaje celkem | - | 3 885 977,23 Kčs |
| aktivní výsledek | - | + 448 754,48 Kčs |
| zůstatek na účtě FRR | - | 110 589,17 Kčs |
| aktivní vypořádání OB | - | 6 828,00 Kčs |
| nedoplatek účelové dotace | - | 6 398,40 Kčs |
| Příděl do fondu FKSP | - | 2 477,31 Kčs |
| vrácení nevyúčt. účel.dotace | - | 178 474,10 Kčs |
| hmotná zainteresov. na 104% | - | 70 416,00 Kčs |
| použitelnost FRR pro rok 1983 | - | 321 202,64 Kčs |

P S a M N V - dohoda a závazek.

K zabezpečení ochrany státní hranice v úseku naší obce, k zabezpečení veřejného pořádku a socialistického soužití, k upevnění vzájemných vztahů mezi občany a příslušníky útvaru PS, k podpoře volebního programu NF, byl přijat na základě oboustranné dohody socialistický závazek.

1/ Pohraniční stráž

- zabezpečí účast příslušníků PS na plenárních zasedáních MNV, na veřejných schůzích občanů, na oslavě MDD a oslavě Dne pohraniční stráže
- zabezpečí brigádnickou pomoc na výstavbě MŠ a odpracují 300 brigádnických hodin zdarma / skutečnost pak byla 449,5 hod./
- připraví 3 akce pro děti / oddíl Mladých strážců hranic- MSH/
- zabezpečí jednoho stálého vedoucího oddílu MSH
- naváže spolupráci se ZO SSM a ZO Svazarmu
- zabezpečí dvě relace do místního rozhlasu
- zabezpečí pravidelnou informovanost občanů a orgánů MNV a MV NF o situaci na státní hranici formou osobních styků funkcionářů jednotky s funkcionáři MNV a MV NF a na 4. VPZ podá zprávu o stavu spolupráce
- zabezpečí stálou pohotovost a připravenost jednotky PPS v obci
- aktivním řízením jednotky PPS, socialistickou soutěží mezi družstvy a jednotlivci zabezpečíme obhajobu titulu „Vzorná četa a družstvo“
- v úzké spolupráci s MV NF a MNV vytvoří podmínky k ustavení jednotky mladých PPS
- v rámci Hovory s mládeží provede seznámení mladých občanů s úkoly PS
- na pomoc národnímu hospodářství zabezpečí pro státní statek výrobu 300 q sena / skutečnost byla 420 q/, sebere 5 q papíru a 30 q železa

2/ M N V a společenské organizace

- rada MNV uskuteční 2x výjezdní zasedání na útvar PS
- pro příslušníky PS bude zajištěna beseda na téma „Pohled do historie kraje a podíl občanů na ochraně státní hranice“ a besedu na téma „Úkoly obce při plnění volebního programu v roce 1983“
- zabezpečí volné vstupné na představení v Letním kině
- na návrh velitele PS poskytne věcné odměny pro příslušníky PS útvaru a členy jednotky PPS
- ve své činnosti bude propagovat práci a úkoly útvaru PS a jednotky PPS ve složkách NF s cílem zabezpečit stoprocentní ochranu státní hranice

- seznamovat občany s výsledky plnění tohoto závazku
- poskytnete všestrannou pomoc jednotce PPS při upevňování stavu jednotky s cílem připravit jí na obhájení titulu „Vzorná“
- zabezpečí slavnostní přivítání nových příslušníků útvaru PS na MNV
- vyšle své zástupce na oslavu Dne pohraniční stráže
- zabezpečí v rámci svých možností pomoc útvaru při opravě objektu a vypomůže svými technickými prostředky
- zabezpečí, aby ZO Svazarmu, ZO SSM a ZO ČSTV navázaly spolupráci s útvarem PS a pořádaly společné akce s cílem upevnit a prohloubit spolupráci obyvatelstva s útvarem PS.

Souhrn činnosti MNV za rok 1983.

| | | |
|----------------------------------------|---|-----|
| Počet poslanců MNV | - | 21 |
| Počet plenárních zasedání | - | 6 |
| Mělo být přítomno poslanců | - | 126 |
| Skutečná účast poslanců | - | 109 |
| Celková účast na plenárních zasedáních | - | 346 |
| Počet veřejných schůzí | - | 1 |
| Účast na veřejných schůzích | - | 56 |
| Počet občanských výborů | - | 1 |
| Počet členů občanských výborů | - | 6 |
| Počet schůzí OV s občany | - | 6 |
| Účast občanů na schůzích OV | - | 32 |
| Počet hovorů s mládeží | - | 2 |
| Účast na Hovorech s mládeží | - | 63 |
| Počet proškolených poslanců | - | 15 |
| Počet agitačních středisek | - | 1 |
| Počet ideově – výchovných akcí | - | 3 |
| Počet kulturních akcí | - | 15 |
| Počet akcí zájmových kroužků | - | 17 |
| Počet akcí k politickým výročím | - | 4 |
| Účast na ideově – výchovných akcích | - | 96 |
| Účast na kulturních akcích | - | 439 |
| Účast na akcích zájmových kroužků | - | 396 |
| Účast na akcích k politickým výročím | - | 196 |
| Počet brig. hodin odpracov. v zeměd. | - | 694 |

Z m ě n y.

Začátkem roku končí ve funkci vedoucího služeb Jiří Uhlíř a nastupuje Petr Kreps, dosud pracovník MěNV v Horní Plané / manžel naší obvodní lékařky Věry Krepsové/. V září 1983 pro různé neshody končí i on a od té doby zastává funkci vedoucího služeb tajemník MNV Jan Frisch.

V srpnu 1983 umírá po krátké nemoci Josef Šincl, referent cestovního ruchu a tak i toto místo je do konce roku neobsazeno.

Na MNV je přijata jako skladnice Ingrid Cirhanová, bytem Dolní Vltavice.

N Á R O D N Í F R O N T A .

Místní výbor Národní fronty.

Z materiálů VPZ MNV z 3.2.1983 vyplývá, že činnost MV NF by se měla zaměřit především na práci těch ZO, kde se soustřeďuje převážná část mladé generace a poskytovat jim podporu a pomoc (SSM, ČSTV, Svazarm, ČSPO).

Dále využívat různých výročí k propagaci činnosti složek, vyhledávat schopné vedoucí pro práci s mládeží a úzce spolupracovat s orgány MNV a OB při organizaci kulturně – výchovné činnosti.

Práce MV NF probíhala během roku 1983 poměrně dobře. Sice se oproti předešlému roku poněkud polevilo a to bylo znát i na útlumu některých organizací, kterým právě výbor NF měl poskytnout všestrannou pomoc.

Činnost se převážně soustředila na organizaci několika důležitých politických a kulturních akcí v obci. Schůzová činnost byla pravidelná, docházka členů výboru průměrná. Hlavní náplní bylo zorganizování pravidelných brigád na výstavbě Mateřské školy.

Z O S S M .

Úkolem organizace bylo zaměřit svou činnost na mládež neorganizovanou, navázat spolupráci s PS útvarem na úseku kultury, sportu a branné výchovy a spolupracovat s OB a MLK při zajišťování akcí pro mladou generaci.

ZO SSM měla 20 členů a její hlavní činnost se odehrávala převážně v sobotu a v neděli, kdy se studenti a učni a další členové sjíždějí do svých domovů.

Za rok 1983 lze činnost organizace hodnotit jako velmi dobrou. V rámci vesnických organizací se ZO umístila na 4. místě v okrese. Členové pořádali večery soutěží s hudbou, turnaje ve volejbale společně v Horní Plané, turnaje v kopané, spolupracovali s ostatními složkami (Svazarm DZBZ).

Samozřejmě, že se účastnili brigád, byli velice úspěšní při pomoci na výstavbě MŠ, ale jejich práce se soustředila i na úklid tábořišť, zakončení pak bylo večer u táboráku. Připravili si rovněž klubovnu, kterou převzali od Svazarmu. Zde probíhá pravidelná schůzová činnost, neformální školení o současném politickém dění, na zakončení roku zde uspořádali i slavnostní „hostinu“.

Dále uspořádali poslechovou diskotéku „To byli Beatles“, kterou uváděl diskžokej Berkovec z Krajského kulturního střediska České Budějovice. Byla rovněž uspořádána beseda nad kronikou obce, kde mládežníky seznámil kronikář ing. Záhora nejen s historií a současným děním v obci, ale i s tím, jakým způsobem se kronika píše, jak se získává materiál, jak se třídí a další.

V říjnu byl v Perneku uspořádán turnaj v malé kopané, kterého se zúčastnila 2 družstva z Horní Plané, Pernek, Nová Pec, Přední Výtoň a Černá v Pošumaví. A právě družstvo SSM z naší obce v tomto turnaji zvítězilo.

Během roku byly uspořádány 2x Hovory s mládeží, které zajistil MNV.

Předsedou byl i nadále Jan Voldřich, který má hlavní podíl na tom, že práce SSM probíhá velice úspěšně.

Z O Č S T V .

Hlavními úkoly organizace je přehodnotit svou činnost z hlediska vícestrannosti, zpřístupnit činnost jachtingu pro mládež z obce a navázat užší kontakt se ZŠ, SSM a Svazarmem.

Ovšem hlavní náplní práce je především **Jachting**.

/ v následující části uvádím stručně, co psal jihočeský tisk o práci naší ZO ČSTV/

Zahájení jachtařské sezony započalo československým pohárem třídy Evropa a Létající Holad'an v posledním květnovém víkendu. Celkem se sjelo 120 lodí. Za bouřlivého větru (rychlost 26 m/sec.) se položila více než polovina lodí a 40 lodí vzdalo. Domácí závodník František Postl skončil ve třídě Finn na 8. místě. V krajském přeboru dorostu skončil ve třídě Evropa na 3. místě M. Vycpálek / *JISKRA 10. 6. 1983/*

Organizátoři z TJ Černá měli od první červencové soboty 10 dnů plné ruce práce. Po 18. ročníku Modré stuhy následovala pohárová regata Fireballů a Létajících Holad'anů a přebor ČSR třídy FB. Ze závodníků TJ Černá se na předních místech umístil Kříž, Kolloros, Tlášek, Motz, Košan a Hauer. / *JISKRA 15. 7. 1983/*

Československému jachtingu je v roce 1983 – 90 let. K tomuto jubileu byl vypsán výroční závod s mezinárodní účastí a pořadatelstvím byla poctěna TJ Černá v Pošumaví. Závod byl slavnostně zahájen 16.zářím a sjeli se závodníci z NDR, NSR, Polska a Švýcarska. Za účasti zástupců mezinárodní federace IYRU, obstála domácí posádka na Létajícím Holad'anu Košan – Hauer na 11. místě a Reiser – Vrchota na 14. místě. Na Finnu byl Postl na 10. místě./ *JIHOČESKÁ PRAVDA 16.9.1983/*

Windsurfing – v areálu loděnice jachtingu v Černé se vyučují základy windsurfingu. Sjíždějí se sem mládežníci z celé republiky prostřednictvím CKM. Letos byl přítomen rovněž pražský herec Jan Čenský, který je v tomto sportu zkušeným borcem. Že byl obklopen spoustou děvčat, nelze se ani divit. / *JIHOČESKÁ PRAVDA 1. 8. 1983/*

Posledním prázdninovým závodem jachetního oddílu TJ Černá byl přebor ČSR na prknech. Sešlo se celkem 217 závodníků. Organizace byla dobrá, jak na suchu, tak na vodě, tak jak je to u TJ Černá zvykem./ *JISKRA 29.7.1983/*

V českobudějovickém klubu mládeže se sešli přední jihočeští windsurfěři s mladými lidmi. Pracovníci klubu mládeže zařadili do svého plánu „Setkání se zajímavými lidmi“ a tak přišli i prknaři z Černé v Pošumaví.

Na závěr zajímavé besedy pozvali windsurfěři zájemce k nám na Lipno, kde jsou průkopníci plachtění na prkně, sportovci z Černé./ *JISKRA 11.2.1983/*

Svaz jachtingu UV ČSTV vydal celostátní hodnocení uplynulé sezony ve kterém bylo hodnoceno 180 oddílů. TJ Černá v Pošumaví, oddíl jachtingu skončil na 49.místě. Z mládežnických oddílů, kterých bylo hodnoceno 140, skončil náš oddíl na 51.místě. / *JIHOČESKÁ PRAVDA 30.3. 1983/*

Expedice Fagaraš – z podnětu předsedy ZO ČSTV v Černé v Pošumaví Karla Smetany, došlo k uskutečnění nápadu, který dlouho uzrával v hlavách našich jachtařů. Parta 9 přátel / 6 mužů a 3 ženy/ uskutečnila přechod hřebenu nejvyššího pohoří jižních Karpat i celé Rumunské socialistické republiky – Fagaraše. Z naší obce ze zúčastnili: Karel smetana, Iva Smetanová a Jarda Košan.

O tom, co je na jejich cestě potkalo příjemného i nepříjemného napsal členka expedice Růžena Švecová do JISKRY. /*Celá reportáž je uložena v příloze kroniky za rok 1983/.*

Z O S v a z a r m.

Úkolem Svazarmu je dokončit výstavbu klubovny a vybavit jí nábytkem, spolupracovat s SSM a ČSTV při zabezpečování branných akcí a více propagovat vlastní činnost.

Činnost ZO Svazarmu v roce 1983 polevila. Nejprve se rozpadl potápěčský kroužek. Na jeho udržení je potřeba vybavit jej dokonalými dýchacími přístroji, obleky a dalšími pomůckami, což je velice finančně nákladné. Kroužek tvořily většinou děti a s nimi nebylo možno provádět brigády ve větším rozsahu a zajistit si tak finanční prostředky. Z hlediska OV Svazarmu je rovněž účelnější, aby v okrese bylo méně organizací s potápěčskou činností, které by bylo možno lépe vybavit.

Střelecký kroužek nemá možnost trénovat přímo v místě, střelnici se nepodařilo vybudovat, jelikož nebyla žádná podpora od místních orgánů a sama organizace tuto náročnou stavbu nezvládne.

Rovněž modelářský kroužek ztratil hodně nemocí a posléze smrtí vedoucího Josefa Šincla.

V organizaci je skutečně nedostatek především schopných a dobrých vedoucích, kteří by podchytili zájem mladých i dospělých o svou činnost. Nepodařilo se rovněž splnit plánované úkoly v závazku, zejména na úseku brigádnické činnosti.

Z akcí uskutečněných během roku se konal SZBZ, turnaj složek NF ve střelbě ze vzduchovky a ukázková činnost leteckých modelářů pro rekreanty v letním období.

Předsedou ZO Svazarmu je Pavel Kučírek, automechanik dílen Státního statku. Dosavadní předseda ing. Záhora ukončil funkci koncem roku 1982 na vlastní žádost, pro zaneprázdnění jinými úkoly.

Z O Č S P O.

Členové organizace požárníků provedli v obci celkem 57 protipožárních prohlídek a 15 dohlídek.

Velmi dobře pracovali na výstavbě MŠ, při sběru druhotných surovin a ve sklizni metrákového sena. Zabezpečovali čistou pitnou vodu v rekreační oblasti. Prováděli protipožární prohlídky na veřejných tábořištích a v celé oblasti cestovního ruchu. Dobrá je práce s mladou generací o kterou se velmi dobře starali a snažili se, aby jim vyrůstali dobří následovníci. Na přeboru „Plamen“ ve Chvalšínách obsadili mladí požárníci dne 1.10 celkově 2. místo za mladými z Holubova.

Oddíl mladých požárníků byl založen právě v září 1983 a členové mu dali jméno „Rudá záře“. Vedoucím oddílu je František Kosiarský, předsedou mladých Zdeněk Holub, místopředsedou Ivan Čertický. Prvními zakládajícími členy byli dále Petr Rulišek, Jan Rulišek, Pavel Záhora, Robert Kovář a Miroslav Richter. Oddíl si vede svoji kroniku, kde zapisuje pravidelně svou činnost.

Vedle své vlastní činnosti, kde se mladí učí rozpoznávat jednotlivé typy hasících přístrojů, vázat uzle a další, pracovali rovněž na výstavbě MŠ, dojížděli do bazénu v Českých Budějovicích.

Na výroční členské schůzi v prosinci byl pak oddíl mladých požárníků pochválen za dosahování dobrých výsledků.

Z O Č S Ž.

Organizace spolu s ČSTV uspořádala hned počátkem roku cvičení žen a dívek /rytmika/ na sále OB. Zpočátku se cvičilo v týdenních intervalech, postupně však došlo až k úplnému skončení.

V únoru byl uspořádán tradiční Dětský karneval, spolu s ČSČK a OB byl uskutečněn kurz drhání na Agitačním středisku.

Předsedkyní ČSŽ byla od začátku roku do září Marcela Koutná a po ní nastoupila do funkce Marie Rulišková.

Z O Č S O P.

Sídlo organizace Českého svazu ochránců přírody je ve Frymburku a naše obec je svými zástupci do této ZO zařazena.

Pod ochranou přírody je nutno vidět celý komplex a tak jsou členové rozděleni do sekcí: Flóra – Fauna – Životní prostředí.

Za naší obec jsou v ZO zastoupeni Zlámal Zdeněk st., Zlámal Zdeněk ml., Welinger Arnošt, Šmakal Josef a Kellner Zdeněk – všichni bytem v Bližné.

Čím vším se jednotlivé sekce zabývají o tom svědčí např. zápis ze sekce Fauna o činnosti za rok 1983 / z 18.1.1984/:

- sledování poštolky, hnízdiště káněte lesního

- byl pozorován pilich, párek ledňáčeků, na přeletu volavka stříbrná, 2 páry orlovců říčních, několik kormoránů a několik párů skorců. Na malém jezeře v Černé byl pozorován jeden pár vydry říční.

Dále byly lokalizovány a inventarizovány mraveniště druhu Formica jako celonárodní akce – je jich v Bliženském lese 9 ks, na řechovce 5 ks, na Muckově 15 ks.

Provádí se záznam keřové zeleně / trnka, šípek/.

Kromě toho zjišťují členové některé negativní jevy v ochraně přírody a upozorňují na ně. Jedná se mnohdy o nesprávné rekultivace a meliorace, znečišťování komunikací a prostředí hnojem a bahnem, volné pobíhání drůbeže a zvířectva.

Členové pečují o panely a poutače v chráněné oblasti.

Členové této sekce odpracovali na ochraně zeleně a životního prostředí celkem 854 brigádnických hodin.

Samozřejmě, že činnost každé sekce není omezena jen na určitý úsek, tak např. tato sekce Fauna sleduje stav ptactva, zvířectva, mraveniště a zeleň na celém území obcí Černá, Frymburk, Světlík, tj. od hráze Lipna k Hůrce a od Slupečné nahoru ke Světlíku.

Z O P P S.

Jednotka pomocníků pohraniční stráže naší obce byla vyhodnocena v soutěži za I.pol.1983 na 54. řádné schůzi rady ONV. Čestné uznání a peněžitou odměnu získala naše obec jako celek na základě výsledků v socialistické soutěži.

Práce jednotky PPS je velmi náročná. Členové odpracují pochůzkami mnoho hodin, zejména o sobotách a nedělích. Několik let patří jednotka k nejlepším v rámci pohraniční oblasti. O dalším rozvoji svědčí i oboustranně uzavřený závazek mezi PS útvarem a MNV a MV NF zastupujícím PPS, o kterém píše na jiném místě kroniky.

„Na počest zasloužilého pomocníka PS Ladislava Šefla se konal na Lipně 1.ročník memoriálu L.Šefla.Jedná se o útvarový přebor ve střelbě ze služebních zbraní pomocníků PS a VB. Zúčastnilo se ho 10 družstev z celé lipenské oblasti a z naší obce dvě družstva. Soutěžila 5 ti členná družstva ve dvou kategoriích a to ve střelbě ze samopalů vz.58 a samopalů vz. 61 vždy 3+10 ran.

Po součtu obou kategorií zvítězilo družstvo z Frymburka a z jednotlivců se umístil Helmut Flöring z Bližné na 3. místě. „/POHRANIČNÍK 20/1983/.

Zapojení mladé generace ve složkách NF.

| | | |
|---------------------|---|-------------|
| 20 členů mladých má | - | ZO SSM |
| 14 | - | ZO Svazarmu |
| 22 | - | ZOČSPO |
| 6 | - | ZO ČMS |
| 21 | - | ZO ČRS |
| 3 | - | ZO ČSŽ |
| 2 | - | ZO ČSČK |
| 4 | - | ZO SČSP |

OSVĚTOVÁ BESEDA.

Její činnost byla přibližně na stejné úrovni jako v předešlých letech. Uspořádala:

- přednášku lékařky z Červeného Dvora o zločinném působení alkoholu na člověka
- besedu s důchodci
- výstavku knih ve spolupráci s MLK
- prodejní výstavu DÍLA, kterou navštívilo 59 občanů
- dva večery kurzu drhání
- výchovné koncerty spolu se ZŠ
- Dětský den ve spolupráci s ostatními složkami NF

MÍSTNÍ LIDOVÁ KNIHOVNA.

Za rok 1983 bylo vypůjčeno 5 936 knih a 1 112 časopisů. To vše si vypůjčilo 1 484 čtenářů, čili 198 lidí z obce. Z toho bylo 68 do 14 let, 19 do 19 let a 111 ostatních.

MLK uspořádala – výstavku k výročí Bohumila Říhy, Jiřího Trnky a Václava Čtvrtka

- výstavku k výročí narození známých autorů
- obrazové noviny na chodbě
- výstavky spojené s prodejem knih

S P O Z + komise sociálně zdravotní.

V obci je 124 důchodců, z toho 14 je s důchodem do 1 000 Kčs. Těm se dává 2x ročně jednorázová výpomoc na uhlí nebo ošacení. Na tyto podpory se ročně vyplácí 10 000 Kčs.

SPOZ provádí návštěvy nemocných, v naléhavých případech žádosti do domova důchodců, čekací doba je ale velmi dlouhá / 2 – 4 roky/.

Od ONV jsou každoročně k dispozici týdenní rekreační poukazy pro důchodce. V minulých letech však o ně nebyl zájem, z 10 přidělených nebyl vyčerpán ani jeden.

V obci máme 8 neúplných rodin a 6 rodin sociálně slabých. Zde se spolupracuje s odborem péče o mládež ONV, s obvodním dětským lékařem a dětskou sestrou. V současné době je v těchto rodinách situace poměrně dobrá, horší je pouze docházka do školy, ale řeší se domluvou rodičům a to většinou s úspěchem.

Dbá se na dodržování a kontrolu hygieny v předškolních zařízeních, ve škole, v pohostinství a na tábořištích.

ZÁKLADNÍ ŠKOLA.

Od 12.ledna 1983 probíhala na ZŠ celková dvouměsíční oprava budovy. Muselo se proto vyučovat v náhradních prostorách. Pro 1.třídou k tomu účelu sloužila obřadní síň MNV, ostatní třídy měly vyučování ve školní družině.

Pro vyučování ve školním roce 1983/84 bylo v 1.třídě celkem 16 dětí a vyučovala je Bohumíra Smolenová. Ve 2.třídě bylo 17 dětí, ty vyučoval Jaroslav Zimmermann, ve 3.třídě, kde bylo 16 dětí byl učitelem Milan Strejc a ve 4.třídě vyučovala 14 dětí Marie Ziegelbauerová.

Na škole pracují dva zájmové kroužky a to fotokroužek a modelářský kroužek. V pionýrské organizaci je všech 63 dětí, skupinovou vedoucí je Friedlová, která dojíždí z Horní Plané vždy ve středu. Organizace PO je rozdělena na 4 oddíly.

MATEŘSKÁ ŠKOLA - je dokončena !!!

Koncem roku 1983 byla dokončena v akci „Z“ výstavba komplexu budov Mateřské školy v naší obci. Veškerá pozornost všech orgánů byla na výstavbu MŠ zaměřena, neboť šlo o **největší akci posledních let !**

Dne 9.12.1983 byla stavba zkolaudována.

Za celé období výstavby od roku 1980 bylo odpracováno na výstavbě MŠ celkem 20 879 brigádnických hodin zdarma, z toho občané odpracovali 8 874 hodin a složky NF 12 005 brigádnických hodin.

Celý komplex tvoří tři budovy – kotelna s transformační stanicí, hospodářský blok a objekt s hernami a ložnicemi. Do dvou oddělení MŠ bude docházet 55 dětí od 2 do 6 let. Kromě toho je zde zvláštní jídelna, ve které se bude stravovat i 60 dětí ze Základní školy.

Vedení státního statku přes zimní období uvolňovalo 2 – 3 zedníky, zapůjčilo jeřáb a jiné mechanizační prostředky.

Z dodavatelských podniků nejvíce práce odvedl OSP, který v plném rozsahu zajistil práce elektroinstalatérské, vodoinstalatérské, topenářské, malířské a natěračské a položení podlahových krytin. To vše ve vzorné kvalitě.

Potíže byly při dokončování montážních prací vzduchotechnických zařízení. To způsobilo odsunutí termínu otevření MŠ o řadu týdnů. Dosud je nedořešeno vybavení kuchyně školní stravovny. Národní podnik Alba Hořovice nedodal téměř nic.

Celkový náklad na stavbu činil 3 778 tis Kčs, cena vnitřního vybavení činí 325 tis. Kčs.



Rodila se výstavba Mateřské školy.

Na XVI. veřejném zasedání MNV bylo vyhodnoceno celkem 6 složek NF a 30 občanů, kteří nejvíce přispěli ke zdárné výstavbě a dokončení MŠ v roce 1983.

Vyhodnocené složky:

| | | |
|-----------------------|---|-----------|
| 1/ ZO Svazu chovatelů | - | 314 hodin |
| 2/ ZO ROH Rudné doly | - | 248 hodin |
| 3/ ZO ČMS Černá | - | 267 hodin |
| 4/ ZO SSM Černá | - | 253 hodin |
| 5/ ZO ČSPO Černá | | |
| 6/ PS útvar Kyselov | | |

V soutěži jednotlivců byli vyhodnoceni:



na obrázku 1) Vrba, 2) Valnoha

- 1/ Karel Vrba čp.44 / s rodinou/
- 2/ Petr Valnoha čp.105 / s rodinou/
- 3/ František Zedek
- 4/ Vlasta Žilíková
- 5/ rodina Kubišova
- 6/ Jan Bigas z Černé
- 7/ rodina Ruliškova
- 8/ Karel Strnad
- 9/ Vladislav Pekárek z Černé
- 10/ František Korčák

Dále se umístili:

Jakeš, Daňo, Med, Homolka, Haižman, Voldřich, Ondráček, Jedličková, Lešková, Příbyl, Kučera, Lukeš, Harazim, Švehla, Vrba Josef, Vála Josef, Seidenglanz, Malý, Kortiš a Machková.

Na výstavbě MŠ se bude pokračovat v dokončování oplocení, stavbě pískoviště, prolézačky apod.

Vyučování bylo slavnostně zahájeno 1.ledna 1984.



MŠ dnes / rok 2003/.

PŘÍRODNÍ A KLIMATICKÉ PODMÍNKY - POČASÍ.

Leden - počátek roku byl velmi teplý, ranní teploty v I.dekádě byly nad 0°C a 6.1 byl označen jako nejteplejší za posledních 200 let podle údajů pražského Klementina. Rovněž ve II.dekádě bylo zpočátku teplo, v druhé půli sněží, hned však znovu prší, což vydrží až do konce měsíce. Koncem ledna kvetou prvosenky.

Únor - první teplý den měsíce přechází v následující sněžení, 6 února leží 24 cm sněhu, přichází však obleva, ale vzápětí znovu sněží, teploty přes den se pohybují v rozmezí od -5°do + 4°C. Sněhu je 12 února 36 cm. Ve II. dekádě dochází k ochlazení, ranní teploty se pohybují hluboko pod bodem mrazu / 16.2 je -22°C/. Mrazy polevují až koncem měsíce, kdy prší.

Březen - začátek měsíce je poměrně teplý, sněhová pokrývka nesouvislá od 5 do 15 cm a 9.3 je úplně bez sněhu. Následující den je již 20°C. Koncem druhé a začátkem třetí dekady prší a pak až do konce měsíce je nepříznivé počasí, kdy se střídají dešťové srážky se sněhovými.

Duben - od začátku až téměř do poloviny měsíce je poměrně chladné a deštivé období, pak dochází k oteplení, které při průměrných teplotách kolem 20°C trvá až do konce měsíce.

Květen - 1.máj byl velmi teplý, děti se dokonce koupaly v Lipně. V dalších dnech však znovu přšelo, teploty od 12 do 15°C a 8.5 dokonce „lilo“ celý den. Od 12 května dochází k oteplení, teploty jdou až ke 30°C, což s výjimkou období od 23 do 27.5, kdy bylo chladněji a přšelo, trvá až do konce měsíce.

Červen - až do 13.6 jsou poměrně vysoké teploty, od tohoto data až do 20.6 však stále prší a teploty se pohybují kolem 10°C. Od 21 června až do konce měsíce je však teplo.

Červenec - vysoké teploty z června pokračují a lze konstatovat, že celý měsíc červenec je velmi teplý. Zdaleka nejteplejším dnem pak je 27.červenec, kdy se průměr pohyboval kolem 38°C a na slunci bylo kolem 50°C. V Praze bylo tento den naměřeno 40°C. Ještě ve 20 hodin bylo stále 31°C.

Srpen - hned první srpnový den začíná bouří, přichází silný vítr, dosahující rychlosti orkánu se současným deštěm. Vzniklo mnoho škod, zejména na lesních porostech, ale i na tábořištích a v loděnici jachtingu. V dalších dnech pak prší, teploty jsou kolem 15°C. Od 8.srpna však znovu přichází teplé období, které až na malé výjimky, trvá do konce měsíce.

Září - pokračují teplé dny s teplotami nad 20°C, v několika málo přeháňkách dochází k menšímu ochlazení, konec měsíce je s ranními mlhami a přízemními mrazíky, ale s příjemnými teplotami přes den kolem 22°C.

Říjen - začátkem měsíce jsou občasné přeháňky, teploty však stále nad 20°C, koncem druhé dekady dochází k ochlazení a večer již začíná mrznout. V posledních dnech měsíce je však relativně teplo s průměrem kolem 15°C.

Listopad - rovněž v listopadu je příznivé počasí, 6.11 je přes den 20°C. Od 7.listopadu nastupují ranní mrazy a od 13.11 pak mrzne již po celý den. Koncem druhé dekady je přes den opět 5°C, od 25.11 prší a teprve poslední den měsíce sněží.

Prosinec - začátkem měsíce sněží, leží 10 cm sněhu, ranní teploty klesají až na -15°C / 3.12 je -19°C/. V dalších dnech jsou potom teploty přes den od -2°do -5°C. Na Štědrý den prší, zbytky sněhu mizí, na první vánoční svátek je velmi teplo, další den znovu prší a takovéto pošmorné počasí trvá až do konce měsíce. Do dalšího roku přechází prosinec beze sněhu.

Celkově bylo v roce 1983 - 92 dnů s ranními teplotami pod 0°C

95 dnů s teplotou nad 20°C
 105 dnů s dešťovými srážkami
 30 dnů se sněhovými srážkami
 155 dnů se slunečním svitem

Nejteplejší den v roce 27 červenec
 Nejstudenější den v roce 16 únor

Opět zdůrazňuji, že jde o mé amatérské pozorování a to pouze v samotné obci Černá. Nevylučuji, že teploty, sluneční svit a srážky, mohly být v různých místech rozsáhlého katastru obce rozdílné – F.Z.

O B Y V A T E L S T V O.

N a r o z e n í d ě t í.

V roce 1983 se narodilo těchto 13 dětí:

| | | |
|-------------|---|--------------------|
| 22.ledna | - | Jan Daňo |
| 13.února | - | Veronika Bigasová |
| 4.března | - | Tomáš Macháček |
| 19.dubna | - | Hana Kukrálová |
| 10.května | - | Ludmila Mouchová |
| 12.května | - | Hana Strnadová |
| 2.června | - | Tomáš Kučera |
| 5.června | - | Bořivoj Kuczman |
| 18.července | - | Pavel Štěpka |
| 31.července | - | Vanda Kantorová |
| 18.září | - | Michaela Gažáková |
| 13.října | - | Veronika Lorencová |
| 2.listopadu | - | Petr Vácha |

Z e m ř e l í o b ě a n é.

| | | |
|-------------------|---|-----------------------------------------------------------------------------------------------------------------------------------------------------------|
| Valíček Karel | - | nar.1907, bytem v Dolní Vltavici |
| Dirbák Josef | - | nar.1919, bytem Bližná |
| Sedláček Karel | - | nar. 1914,bytem Bližná |
| Friedlová Božena | - | nar.1961, tragicky při střetu s vlakem v Suchdole n/Luž. |
| Šincl Josef | - | nar.1940, referent cestovního ruchu MNV, dlouholetý funkcionář CO, ČSTV, Svazarmu,vedl mnoho kroužků modeláři, fotokroužek, zemřel na povšechnou sklerózu |
| Chromíková Růžena | - | nar. 1901, bytem Bližná |
| Nagyová Juliána | - | nar. 1895, dosud nejstarší občanka Černé |

Celkem bylo v obci k 31.12 1983 – 822 obyvatel. Z toho bylo 229 dětí do 15 let a 77 občanů nad 60 let.

V samotné Černé žije 604 obyvatel; v Bližné 70; v Muckově 64; na Mokré 35; v Dolní Vltavici 26; na Pláničce 22 a na Jestřábí 1 obyvatel.

Nejstarší občané.

| | | |
|--------|---|-------------------------------------------------------|
| 86 let | - | Marie Haižmanová |
| 84 let | - | Václav Růžička |
| 81 let | - | Karel Linhart |
| 80 let | - | Aloisie Prášková, Kateřina Danielová, Marie Růžičková |
| 79 let | - | Martin Semro |
| 78 let | - | Marie Pekárková, Marie Hrodějová, Apolonie Byčková |
| 76 let | - | Zuzana Bandurová |
| 75 let | - | Antonie Semrová |

Vyznamenání občané.

Kubiš František - vedoucí Tuhových dolů – převzal u příležitosti Dne horníků a energetiků v Priewidzi nejvyšší hornické vyznamenání – Řád rudého praporu práce. Vyznamenání mu propůjčil prezident republiky za mimořádné pracovní výsledky a hornickou věrnost. Předal mu jej první tajemník UV KSS Josef

Vedoucím provozu Tuhových dolů roku 1970. Spolu s ing. Radovským odstranění namáhavé ruční práce mechanizačních prostředků ve formě 1500 a vrtacího vozu. (*podle*



člen předsednictva UV KSČ, Lenárt.

dolů v Bližné je Fr. Kubiš od ze závodu v Netolicích vyřešil využitím největších důlních přepravníkového nakladače PM *Jihočeské pravdy z 10.9. 1983)*

Klementová Anežka - pracovnice šťav v naší obci, obdržela odznak a titul „Vynikající pracovník podniku Jihočeské pekárny“ za vzorné plnění úkolů a dosahované výsledky.

Leška Jaroslav - výrobně technický náměstek ředitele závodu Kájov, OPŠ od roku 1976. Obdržel resortní titul „Vynikající pracovník Ministerstva zemědělství“ za dlouholetou pracovní činnost a obětavost.



Lukašáková Marie - za nadojení 1 milionu litrů mléka a za dlouholetou obětavou a svědomitou práci obdržela resortní titul „Vynikající pracovník Ministerstva zemědělství“.

Holub Zdeněk - havíř Tuhových dolů, předák na dole, převzal čestný odznak „Vzorný pracovník VHJ RDMZ“.

Beneš Jaroslav - řidič OZ 02 Frymburk obdržel u příležitosti odchodu do důchodu a za dlouholetou a obětavou práci titul „Zasloužilý pracovník OPŠ“.



Šmahelová Eva - byla odměněna medailí ONV „Za zásluhy o budování okresu“, především za dlouholetou práci v SPOZ.

Marek Vít - dlouholetý pracovník Státních lesů Vyšší brod, se svým traktorem přibližuje dřevo již mnoho let. V tomto roce obdržel traktor nový. Ušetřil více než 17 tis. Kčs na PHM a obdržel resortní vyznamenání od Lesů.



Kortánová Hana - delegátka okresní konference KSČ, od roku 1980 nositelka vyznamenání „Za vynikající práci“, nositelka titulu „Vzorný pracovník OPŠ“, kandidátka pléna OV KSČ, poslankyně MNV Černá v Pošumaví, členka CZV KSČ při OZ 02 Frymburk a členka výboru ZO KSČ provozu Černá.

Ondráček Bohuslav - automechanik OZ 02 Frymburk, předseda ZO KSČ na provozu Pomocná výroba, obdržel titul „Vzorný pracovník OPŠ“ za dlouholetou dobrou práci a umístění v soutěži osádek obilních kombajnů za rok 1982, kdy se umístil na 2. místě.



U příležitosti životního jubilea 50 let obdrželi dále titul „Vzorný pracovník OPŠ“:

ing. Kročáková Marie - pracovnice OPŠ, oddělení PaM

Pivcová Zdena - ošetřovatelka dojnic na provozu Černá

Rusová Marie - ošetřovatelka dojnic na provozu Černá



Zdena Pivcová

Tuhové doly.

Výborných výsledků v plnění dosáhl provoz Tuhových dolů v Bližné, přestože začátkem roku došlo k nebyvalé kalamitě na dole.

/ Jihočeská pravda ze dne 10.9.83 a Jiskra ze dne 16.9.83 o situaci napsaly/:

„Současně s těžbou probíhá geologický průzkum a ověřování ložisek. V r. 1982 začal průzkum na třetím patře dolu, kde se předpokládá hloubkový vývin ložiska. I přes připravenou likvidaci tlakové vody v krasových útvarech, začátkem února bylo zatopeno třetí patro a část jámy mezi druhým a třetím patrem. Bylo nutno vyčerpat značné množství vody a vyčistit důlní díla od nánosů písku a bahna z krasových dutin. Likvidační práce se podařilo díky velkému úsilí pracovního kolektivu zvládnout již v průběhu prvního pololetí.

Od začátku září znovu pokračují práce na geologickém průzkumu třetího patra. Nesmírná obětavost kolektivu, který odstraňoval záplavu i po pracovní době, byla oceněna na oslavách Dne horníků v zámecké jízdárně v Českém Krumlově“.

V ý r o b n a o v o c n ý c h š ť á v .

Vedle výroby nealkoholických nápojů, zejména limonád a sodových vod, kterých závod v naší obci vyrobí ročně kolem 46 tisíc hektolitrů, byl letos uveden do provozu druhý největší lis na ovoce v Jihočeském kraji. Tento plně automatizovaný lis dokáže za hodinu vylisovat 4 tuny ovoce. Výrobce jsou strojírna potravinářského průmyslu Bratislava. Během zkušební doby vytlačil lis jablečný sukus ze 62 vagonů jablek. Sukus, čili mateřská jablečná šťáva, se sterilizuje, pak se přidávají esence, které dodají požadovanou chuť, dále vodu a cukr. Vše se povaří a tím je připraven sirup pro výrobu limonád.

Před instalací lisu musela však být provedena příprava, od vybetonování podlah, opravy přijímacích košů, transportérů, udělat novou elektroinstalaci. Vše probíhalo bez přerušení provozu.

Dnes lis obsluhují dva pracovníci namísto dřívějších pěti. Dokáže se s ním vyrobit více sukusu a tím lépe zásobit provozy závodu surovinou potřebnou pro výrobu limonád.

Ve výrobě limonád vyzkoušel provoz nové dva druhy – Granada a Hroznová směs, které mají tu vlastnost, že mají záruční dobu delší než jeden měsíc. Tím bude možno včas předzásobit prodejny před nástupem rekreace / *podle Jihočeské pravdy ze dne 12.11.1983/.*

L o m k a m e n e .

Vedoucím tohoto provozu n.p.Silnice Prachatice byl od srpna 1983 ustanoven Stanislav Zámečník, bytem v Hůrce, dosud pracovník MěNV Horní Planá. Dlouholetý vedoucí lomu Juraj Zawadski se odstěhoval z obce do jiného kraje.

Provoz má 12 pracovníků a je zaměřen na výrobu štěrkovin, lomového kamene, který se drtí na tři frakce a to makadam, štěrk a štěrkodrt'. Materiál je převážně určen na stavební akce závodu a na úpravy a výstavbu komunikací. V menší míře se uskutečňuje drobný prodej závodům a organizacím, případně jednotlivcům.

Technologické zařízení je zastaralé, i tak se využívá v plné míře a efektivně. Kamene je dostatek a tak další těžba je perspektivní. Po sociální stránce jsou zaměstnanci zabezpečeni dobře, byl vybudován nový hospodářský objekt s kanceláři, šatnami a umývárnu.

Ceny za 1t štěrkovin: štěrk 28 Kčs; makadam 13,50 Kčs; drt' 10 Kčs; štěrkodrt' 34 Kčs;

netříděný lomový kámen 18,50 Kčs.

Plnění výroby a další ukazatele:

| druh výroby | plán 1983 | skutečnost 1983 | % plnění |
|---------------------------------------------|---------------|-----------------|----------|
| výroba makadamu | 4 200 t | 6 539 t | |
| výroba štěrku | 21 900 t | 19 902 t | |
| výroba štěrkodrtě | 21 100 t | 24 362 t | |
| netříděný lom. kámen | 900 t | 831 t | |
| plnění finanční | 1 451 000 Kčs | 1 511 000 Kčs | 104,1 |
| spotřeba elektr.energie na 1 tunu výroby | 1,5 kW | 1,19 kW | |
| spotřeba nafty | 10 657 l | 10 569 | |
| náklady na 100 Kčs vyrobeného materiálu | 129,01 Kčs | 108,14 Kčs | 83,82 |

Převozy a lodní doprava.

V březnu dovezli řidiči ČSAD Plzeň do osady Dolní Vltavice speciálními automobily zn. Faun, nový 22 m dlouhý převoznický prám. Byl vyroben v loděnicích v Ústí n/ Labem. Prám byl slavnostně pokřtěn jménem Hraničář a bude poskytovat služby zejména lesákům a pracovníkům Státního statku Frymburk. /*Zemědělské noviny 26.3.1983*/.

Lipenská flotila, která pravidelně brázdí hladinu přehrady a vyplouvá podle jízdního řádu 4x denně z Lipna do Horní Plané, musela v r. 1983 vzhledem k nízkému stavu vody naší obec vynechat a tak zde byla zastávka zrušena.

Na tzv. malém okruhu trvá projížďka hodinu a čtvrt. Motorová loď Rožmberk např. v sobotu 3.7.1983 vyjela na okružní jízdu čtyřikrát, celkem se 700 návštěvníky /*dle Jihočeské pravdy z 5.7.1983* /.

Lékařská stanice.

Praktický lékař ordinuje i nadále 3x týdně a je jím MUDr. Věra Krepsová. Během sezony je zde však lékař vždy od 16 hodin do 7 hodin druhého dne ráno jako stanice první pomoci.

Lékaři se pravidelně střídají a tak největší přehled o pacientech mají především sestry. Místních pacientů je zde velmi málo, dá se říci, že přes noční hodiny téměř žádní. Zato turistů se zde vystřídá poměrně dost, přes víkend zde ošetří kolem 150 rekreatantů. V době horka se většinou jedná o úpal a úžeh, dochází k drobným úrazům, bolestem břicha, zánětu spojivek a podobně.

Nejvíce přichází rekreatanti z NDR, ti mají lékařskou péči rovněž zdarma, ovšem léky si musí platit. Lékaři mají většinou potřebné léky s sebou, aby pacienti nemuseli jezdit do lékárny v Horní Plané / *dle Jihočeské pravdy ze dne 4.8.1983*/.

Dále zde ordinuje v pondělí, ve čtvrtek a pátek dětský lékař MUDr. Indra s dětskou sestrou Solfronkovou.

Zubní lékař MUDr. Solfronk ordinuje pravidelně každou středu. Dříve zde býval i ženský lékař, ovšem pro méně vyhovující podmínky, byla tato ordinace zrušena.

Státní statek - provoz Černá.

Rok 1983 byl pro zemědělství velmi svízelný. V mnoha podnicích došlo vlivem nadměrného sucha a vysokých teplot k výpadkům zejména na objemné píci. Pro závod Frymburk byl ale tento rok velmi úspěšný. Podařilo se splnit veškeré plánované ukazatele jak v rostlinné, tak v živočišné výrobě. Zvláště úspěšná byla výroba objemné píce a lnu a vysoký nádoj mléka.

Rovněž provoz Černá se na těchto úspěších podílel, přestože se zde nepodařilo splnit plánovanou výrobu obilovin. Na podmínky provozu je nevýroba obilovin a oproti ostatním provozům poměrně nízký výnos, doslova neúspěchem. Vždyť i ve výše položených a půdně nepříznivých podmínkách, byl výnos obilí větší. Přesto byla rostlinná produkce splněna díky překročení výroby objemné píce a stonkového lnu. V živočišné výrobě patří však provoz mezi nejlepší na závodě.

Jako vedoucí provozu pracoval i v tomto roce Jan Šerban, agronomem byl Pavel Wudy, zootechnikem Tomáš Suchánek a ekonomkou Eva Válová. Na úseku agro dále pracovala Blanka Černá, mechanizátorem byl ing. Jan Machala a na zootechnickém úseku dále pracovali ing. Pavel Sarauer, Hedvika Příbylová a Vlastimil Pekárek. Skladnicí byla Helena Poláková.

Přehled plnění jednotlivých výrob na provoze

| U k a z a t e l p l n ě n í | P l á n | S k u t e č n o s t |
|------------------------------------|-----------|---------------------|
| Spotřeba vlast. krmiv v tis. Kčs | 3 695 | 3 774 |
| Spotřeba nak.krmiv v tis.Kčs | 2 335 | 2 159 |
| Stavy skotu celkem v ks | 910 | 927 |
| Z toho krávy v ks | 600 | 603 |
| Narození telat | 650 | 712 |
| Odchov telat | 625 | 703 |
| Úhyn telat | 25 | 9 |
| Průměrný přírůstek jalovic | 0,502 | 0,545 |
| Průměrný přírůstek telat | 0,731 | 0,731 |
| Průměrný přírůstek skotu celkem | 0,642 | 0,649 |
| Krmné dny brojlerů | 5 360 000 | 4 254 766 |
| Výroba masa – telata | 25 000 | 24 351 |
| Výroba masa – jalovice | 11 000 | 14 460 |
| Výroba masa drůbež | 126 000 | 128 204 |
| Výroba masa celkem | 162 000 | 167 015 |
| Dojivost na dojnici a den v l | 8,98 | 9.9642 |
| Výroba mléka na dojnici celkem v l | 3 275 | 3 637 |
| Spotřeba mléka na 1 narozené tele | 192 | 186 |
| Výroba mléka v litrech | 1 880 000 | 2 086 823 |
| Dodávka mléka v litrech | 1 755 000 | 1 954 603 |
| Státní nákup masa celkem v kg | 238 000 | 246 250 |
| Výroba obilovin v q | 17 860 | 15 610 |
| Výroba stonkového lnu v q | 2 170 | 2 409 |
| Výroba lněného semene v q | 110 | 120 |
| Výroba zelené píce | 190 000 | 202 874 |
| Výroba slámy | 18 670 | 18 670 |
| Výroba jednoletých pícnin | 1 555 | 1 555 |

| | | |
|--------------------------------------|---------|---------|
| Výroba kukuřice | 3 100 | 3 108 |
| Výroba víceletých píce | 10 800 | 12 060 |
| Výroba z luk | 1 463 | 1 463 |
| Výroba z pastvin | 2 082 | 2 101 |
| % senáží a siláží v 1 a 2.jak.třídě | 80 | 79,34 |
| Hnojení organickou hmotou v ha | 260 | 155 |
| Dodávka hnojiv v č. ž. N v t | 160 | 112 |
| P2O5 v t | 110 | 104 |
| K2O v t | 70 | 56 |
| Spotřeba hnojiv v č.ž. N v t | | 136 |
| P2O5 v t | | 123,6 |
| K2O v t | | 54,6 |
| N P K v t | | 314,2 |
| Na 1 ha orné půdy v kg | | 241,3 |
| Na 1 ha zemědělské půdy v kg | | 215,6 |
| Vápnění zemědělské půdy v ha | | 280 |
| Aplikace vápence v tunách | | 1 100 |
| Za 7.pětiletku – zatím obilí v t | 5 325 | 4 799 |
| - Stonkový len v t | 573 | 489 |
| - Objemná píče v t | 58 683 | 59 849 |
| Produkce ŽV v tis. Kčs | 9 547 | 10 138 |
| Náklady v tis. Kčs | 13 620 | 13 700 |
| Výnosy v tis. Kčs | 19 610 | 21 716 |
| Hospodářský výsledek | + 5 990 | + 8 016 |
| Spotřeby v tis.Kčs – vlastní hnojiva | 485 | 410 |
| Vlastní osiva | - | 113 |
| Vlastní krmiva | 3 595 | 3 774 |
| Nakupovaná osiva | 872 | 832 |
| Nakupovaná hnojiva | 1 700 | 1 390 |
| Chemické ochr.prostředky | 120 | 81 |
| Makupovaná krmiva | 2 335 | 2 159 |
| Nákup PHM | 384 | 408 |
| Nákup paliv | 20 | 10 |
| Nákup součástek | 510 | 557 |
| Stavební materiál | 270 | 153 |
| Ostatní materiál | 141 | 215 |
| C e l k e m | 6 352 | 5 805 |
| Spotřeba nafty v l | | 102 760 |
| Spotřeba benzínu v l | | 3 200 |
| Výkony celkem v tis.Kčs | 19 610 | 21 716 |
| Výkony na 1 pracovníka v Kčs | 198 081 | 230 904 |
| HZP celkem v tis. Kčs | 16 027 | 16 525 |
| HZP na jednoho pracovníka v Kčs | 161 889 | 175 798 |
| Mzdy celkem v tis. Kčs | 3 417 | 3 463 |

Plnění úkolů v ŽV podle jednotlivých stájí.

| S t á j | K D | Nádoj přírústek | Ø plán | Ø Skuteč. | % |
|-----------------------|------------|----------------------------|-------------------|----------------------|----------|
| Bližná kravín | 34 898 | 368 455 | 10,02 | 10,56 | 105,4 |
| Bližná malá stáj | 10 522 | 113 002 | 10,98 | 10,74 | 97,0 |
| Černá porodna | 12 766 | 123 403 | 8,27 | 9,67 | 117,0 |
| Muckov stáj I. | 39 936 | 388 999 | 8,39 | 9,74 | 116,0 |
| Muckov stáj II. | 40 051 | 392 107 | 8,19 | 9,79 | 119,0 |
| Černá KS 1-2 | 22 943 | 212 385 | 8,62 | 9,26 | 107,4 |
| Černá KS 3-4 | 23 265 | 225 161 | 8,62 | 9,68 | 112,2 |
| Mokrá KS | 25 045 | 263 311 | 9,86 | 10,51 | 106,5 |
| Flöringová - jalovice | | | 0,502 | 0,631 | 125,0 |
| Čížková - jalovice | | | 0,502 | 0,508 | 101,0 |
| Flöringová - telata | | | 0,73 | 0,71 | 97,0 |

V jednotlivých stájích pracovali tito ošetřovatelé:

- Bližná kravín - Horečný; Lukašák; Lukašáková; Šmakalová; Čertická;
zástupci: Kiněvová; Horečná; Segečová.
- Bližná malá stáj - Danihelková; Bigas Josef;
- Černá porodna - Kortánová; Tomková;
- Muckov I. - Morongová; Köhlerová; Čizmadia; Kubinec; Flórková; Kubincová;
- Muckov II. - Pekárková Ter.; Gažáková J.; Bigasová H.; Bílková; Píkr;
Plavucha Jul.
- Černá KS 1-2 - Zemanová; Rusová; Friedlová; Pivcová;
- Černá KS 3-4 - Šmahelová; Šuranová; Krchová; Hlávková;
stájníci: Krcho; Malý Zd.
- Mokrá KS - Podsklan; Podsklanová; Motičák; Motičáková; Motičáková M.;
Knotková Anna.

Vyhodnocení provozu Černá v rámci závodu Frymburk za rok 1983:

Provoz se umístil na 2. místě ve výrobě objemných krmiv. Sklidil objemnou píci na 115%, průměrná cena kvality 1 tuny konzervované píce byla 290,03 Kčs. Obdržel čestné uznání s odměnou 2 000 Kčs.

Provoz se umístil na 2. místě ve výrobě stonkového lnu, kterou splnil na 111%. Obdržel čestné uznání s odměnou 500 Kčs.

Provoz se umístil na 2. místě v soutěži o nejvyšší snížení relace nákladů na krmiva ve srovnání s plánem. Dosáhl index 94,25 a obdržel odměnu ve výši 700 Kčs.

Kravín Bližná se umístil na 1. místě v soutěži kolektivů ošetřovatelů dojnic. Dosáhl užitečnosti 3 854 l mléka na dojnici a obdržel odměnu 1 200 Kčs.

KS Mokrá se umístila na 1. místě v soutěži kontrolních stájí. Užitečnost činila 3 837 l mléka na dojnici. Kolektiv obdržel odměnu 600 Kčs.

Novotný František se umístil na 1. místě v soutěži obracečů lnu. Obrátil 164 ha lnu a obdržel odměnu 400 Kčs.

Flöring Helmut se umístil na 2. místě v soutěži o nejúspěšnějšího traktoristu 1.unifikované řady a obdržel odměnu 200 Kčs.

Flöring František se umístil na 2. místě v soutěži pracovníků rostlinné výroby na závodě a obdržel odměnu 300 Kčs.

Muckov kravín II. se umístil na 2. místě v soutěži kolektivů o nejvyšší nárůst užitekosti. Nárůst byl 462 l a odměna 600 Kčs.

Suchánek Tomáš byl vyhodnocen jako jeden ze tří nejlepších zootechniků na závodě a obdržel odměnu 500 Kčs.

Z pracovníků Pomocné výroby byli vyhodnoceni:

Sochor Jaroslav se umístil na 1. místě v soutěži osádek obilních kombajnů, dosáhl 1526 bodů a obdržel odměnu 400 Kčs,

Ondráček Bohuslav se umístil na 3. místě v soutěži osádek obilních kombajnů, dosáhl 1078 bodů a obdržel odměnu 240 Kčs.

Němeček Miroslav se umístil na 1. místě v soutěži opravářů a obdržel odměnu 300 Kčs.

Fučík František se umístil na 2. místě v soutěži opravářů a obdržel odměnu 200 Kčs.

Kasal Miroslav se umístil na 2. místě v soutěži řidičů a obdržel odměnu 300 Kčs.

Ing. Machalová Magdalena jedna ze dvou nejlepších ekonomek na závodě obdržela odměnu 400 Kčs,

Vnitropodnikové ceny platné od 1.1. 1984.

| Komodita R V | Cena za 1 t v Kčs | Komodita R V | Cena za 1 t v Kčs |
|-----------------------------|--------------------------|--------------------------|--------------------------|
| Žito potravinářské | 1 700 | Osivo jetele | 50 000 |
| Žito krmné | 1 550 | Osivo travin | 17 000 |
| Ječmen krmný | 1 550 | Kapusta krmná | 150 |
| Oves krmný | 1 550 | Zel.píce z luk a pastvin | 140 |
| Brambory konzumní | 1 100 | Zel.píce z jetele | 150 |
| Brambory průmyslové | 600 | Sláma krmná | 180 |
| Brambory sadba | 1 500 | Sláma stelivová | 120 |
| Stonky lnu | 3 000 | Úsušky z kukuřice | 1 450 |
| Semeno lnu | 5 500 | Siláž | 190 |
| Osivo lnu | 13 000 | senáž | 310 |
| Komodita Ž V | C e n a | Komodita Ž V | C e n a |
| Narozená telata | 27 Kčs/kg | Vlna | 120 Kčs/kg |
| Přírůstek telat do 6 měsíců | 21,50 | Ovčí sýr | 24 Kčs/kg |
| Přírůstek ml.chov.skotu | 21,00 | Ovčí mléko | 5,50 Kčs/l |
| Přírůstek vysokobř.jal. | 15,00 | Včelí med | 25 Kčs/kg |
| Přírůstek skotu výkrm | 19,00 | Vejce slepičí | 0,80 Kčs/ks |
| Mléko kravské | 3 Kčs/l | Trž.ryby sladkovod. | 13 Kčs/kg |
| Selata do 15 kg | 25 Kčs/kg | Chlévská mrva | 50 Kčs/t |
| Předvýkrm prasat | 19,00 | Kejda | 3,50 Kčs/hl |
| Prasata ve výkrmu | 12,00 | Močůvka | 1 Kčs/ hl |
| Odstavená jehňata | 400 Kčs/ks | Drůbeží trus | 140 Kčs/t |

REKREAČNÍ SEZONA V ROCE 1983.

Zásobování

- byl dostatek všech základních potravin, nedostatečné jsou však skladovací prostory u prodejny v Černé. V druhé polovině srpna byl nedostatek piva,

zapříčiněný regulací dodávek piva, které se dávalo přednostně do oblastí, kde probíhaly žně. U masa a masných výrobků byl problém v sortimentu salámu, jeho kvalitě a ke konci i v množství.

Nealkoholických nápojů byl dostatek, u zeleniny se nedodržel rozvozný plán. Průmyslové zboží bylo k dispozici, ovšem prodejna byla více zavřena než otevřena. Kiosky PNS byly kromě zahraničního tisku zásobeny dobře.

Veřejné stravování - Panelová restaurace byla pozdě otevřena, pořádek i čistota na nízké úrovni, nepoctivost v prodeji. Scházela se zde i závadná mládež, nebyl dodržována prodejní doba, bez povolení se prováděla diskotéka.

Restaurace Černá, dobrý průměr jak v obsluze, tak v kvalitě nabízeného zboží i jídel. Nedostatek je v zajišťování teplých jídel v sobotu a neděli po celý rok.

Hotel Racek, zde došlo k podstatnému zlepšení, přesto stále stav neodpovídá zařazení do II. cenové skupiny.

Likvidace odpadů tuhé odpady se likvidovaly 3x týdně v rekreační oblasti, u tekutých odpadů byla situace s určitými obtížemi nakonec zvládnuta. Naváží se na skládky Žlábek a Plánička.

Vlastní zařízení MNV - problémy nebyly, vše bylo dobře připraveno. Velké sucho však přineslo některé problémy s pitnou vodou na VT Jestřábí II.

Začátkem sezony bylo VT Olšina převedeno na Camp kategorie B.

Denní průměr v obci byl 13 – 15 tisíc návštěvníků a v některých případech bylo nutno odmítnout ubytování pro nedostatek místa./z materiálů MNV – CR/.

Výsledky v zařízeních MNV

| Zařízení MNV | Tržba celkem v Kčs | Výdaje v Kčs | Mzdy v Kčs | Rozdíl/zůstatek v Kčs |
|---------------|--------------------|--------------|------------|-----------------------|
| Camp Olšina | 379 989 | 61 486 | 33 463 | 316 576 |
| Ubytovna | 30 866 | 18 144 | 4 730 | 13 722 |
| Jestřábí I. | 144 250 | 19 442 | 12 416 | 127 808 |
| Jestřábí II. | 248 380 | 22 780 | 17 472 | 225 599 |
| Jestřábí III. | 69 673 | 14 175 | 9 081 | 55 497 |
| C E L K E M | 873 158 | 118 527 | 77 162 | 725 203 |

Příjem 1983 - 725 203 Kčs

Příjem 1982 - 594 346 Kčs

Rozdíl - + 278 811 Kčs

Letní kino - vedoucím Letního kina byl Jan Fikar, promítači Vladimír Marek a Václav Pivec.

| | |
|------------------|-------------|
| Plán tržeb | 185 000 Kčs |
| Skutečnost tržeb | 198 454 Kčs |
| Náklady | 102 430 Kčs |
| mzdy | 20 515 Kčs |

Počty rekreantů v obci v zařízeních MNV

| Zařízení MNV | celkem | ČSSR | Social.státy | Kapit.státy |
|----------------|--------|-------|--------------|-------------|
| VT Jestřábí I. | 2 750 | 1 852 | 840 | 18 |

| | | | | |
|--------------------|---------------|--------------|--------------|------------|
| VT Jestřábí II. | 3 305 | 2 118 | 1 146 | 41 |
| VT Jestřábí III. | 761 | 628 | 132 | 1 |
| Camp Olšina | 6 633 | 2 380 | 4 144 | 109 |
| Chaty Olšina | 1 077 | 1 048 | 39 | - |
| Ubytovna MNV | 500 | 493 | 7 | - |
| C e l k e m | 15 026 | 8 519 | 6 308 | 139 |

Starosti a radosti sezony (volně podle tisku).

Odpadní vody a jejich likvidace v rekreačních objektech se stává stále větším problémem. Je především nutno zachovat životní prostředí, dbát na to, aby voda byla k použití.

V naší obci se v současné době jeví problémy, odpadní vody volně vytékají a proto bylo rozhodnuto dát do plánu na 8.pětiletku výstavbu nové čističky odpadních vod. K tomu by měly svou aktivitou přispět podniky mající v obci svá rekreační zařízení. / J.P.9.7/

Jak to vypadalo s rekreací v naší obci v červenci 1983, sdělil redaktoru Aloisu Štěpánovi, tajemník MNV Jan Frisch / J.P. 10.8/.

„V červenci bylo v rekreačních zařízeních naší obce celkem 58 tisíc rekreatantů, což představuje jeden okres. Problémy se zásobováním základními potravinami nebyly, stížnosti však jsou na zásobování ovocem a zeleninou.

Stále existují lidé, kteří myjí v přírodě svá auta, špína vytéká volně do jezera, nedodržují se zásady hygieny / myjí se esusy ve vodě/.

Náš MNV je garantem za odvoz a likvidaci odpadních vod v celé Lipenské oblasti, tedy i z pionýrských táborů a rekreačních zařízení od Horní Plané až po Lipno.

V tomto roce bylo projednáno s n.p.Rašelina Soběslav dodání vytěžené rašeliny v množství nejméně 260 tun, aby mohly být zřízeny skládky, kam se budou odpadní vody vyvázet. Po přidání dalších komponentů, jako vápence, chlěvské mrvy, dřevěné kůry, bude vyrobeno kvalitní hnojivo Vitahum pro potřeby rostlinné výroby Státního statku. Pro rok 1984 je přislíbena dodávka 3 tisíce tun rašeliny. Spoluprací MNV, Státního statku, Rašeliny i všech ostatních podniků s rekreačním zařízením, lze zabezpečit další krok k ochraně životního prostředí“.

V době rekreace mají spoustu práce zejména příslušníci VB a v obcích, kde není středisko VB, přebírají značnou zodpovědnost pomocníci VB. V okrsku Horní Planá odsloužil např. za červenec každý příslušník 270 hodin. Není to nic lehkého, protože se slouží zejména o sobotách a nedělích a ve večerních hodinách. Z naší obce byl velitelem VB oceněn pomocník VB Pavel Molák. / J.P. 12. 8./

Nedostatky zjištěné na úseku obchodu a stravování zjištěné VLK ONV i Českou obchodní inspekcí se samozřejmě vyskytly i v zařízeních naší obce. Např. v hotelu Racek nebyla dodržena míra 12° piva, na 11 pivech chybělo půl litru. To už stačí na pořádnou pokutu.

V panelové restauraci zase došlo k předražení o 13,30 Kčs, což bylo naučtováno jednomu zákazníkovi. 2,30 Kčs má na svědomí výčepní, 4,20 Kčs kuchař a 6,80 Kčs pokladní.

Naproti tomu v kiosku Autokempu bylo všechno v pořádku – na brigádě zde byli dva učitelé.

Větrná bouře se nečekaně přehnala nad územím naší obce dne 1.srpna 1983 kolem 20.15 hodin. Dva sportovní rybáři z Horní Plané byli v té době na rybolovu s loďkou a dvoumetrové vlny je doslova smetly z loďky. Zachytili se bójky a čekali téměř čtyři hodiny. Kolem 22 hodiny vítr ustal a tak začali volat o pomoc. Asi po 20 minutách spatřili světelný signál, který se pravidelně opakoval až do příjezdu příslušníků VB.

Předtím však zaslechl volání o pomoc jeden občan a nejbližší cestou běžel do osady Bližná. Zde z prodejny Jednoty telefonicky uvědomil okresek VB v Horní Plané, kde měl službu poručík Sládek. Pak už se příslušníci VB rozjíždí do osady Radslav. Okamžitě přichází nápad

použit převoznický prám. Nikdo nemyslí na to, že je to bez povolení, mimo jízdni řád. Převoznický prám má však jediný naději v mohutných vlnách vydržet. A tak za chvíli již převozník Otto Šoka s pomocníkem Jaroslavem Cířhanem vědí co je čeká. Nakládají na prám Žiguli VB, který světlomety pátrá po hladině a vysílačkou obstarává spojení s pravým břehem, kde jsou příslušníci Pohraniční stráže. Pouze minuty chyběli do půlnoci, když byli trosečníci šťastně nalezeni. S největším vypětím svých sil, vydrželi se držet červené bójky téměř čtyři hodiny. Zachránilo je jen to, že voda po dlouhotrvajících vedrech byla teplá.

/ R.P. 27.8 – J.P.5.8 – Jiskra 12.8 /

Přeceňování vlastní síly a současně podceňování nevyzpytatelné šumavské přírody – to jsou vlastnosti mnoha rekreatantů.

Na příklad při Mistrovství ČSR, které se jelo v zátoce v Černé, nedbali někteří rekreatanti zákazu jízdy ve vymezeném trojúhelníku a bezohledně se pouštěli mezi závodníky a překáželi. František Postl, bývalý závodník jachtingu Černá, byl šéfem záchranného člunu a měl dohlížet na bezpečnost závodníků. Většinou však musel lovit neposlušné rekreaty, volající o pomoc. Ze zátoky na ostrov Tajvan si čtyři dospělí dokonce vyrazili na gumovém kajaku a rovněž byli odkázáni na pomoc. Začátečníci ve windsurfingu by si tedy měli uvědomit, že i pro ně platí určitá pravidla kázně a pořádku. / J.P. 27.7 /

Vodní záchranná služba – v předcházejícím záznamu jsem uvedl některé případy, které dokazují, jak nebezpečná může být v určitém momentu Lipenská přehrada. Každoročně dochází k ohrožení lidských životů a dokonce i k utonutí. Proto /jak uvádí J.P.5.8/, vznikla Základní organizace vodní záchranné služby při OV ČSČK v Českém Krumlově. Specializovanou vodní záchrannou službu měly již přehrady jako Orava, Širava, Liptovská Mara, pouze Lipno jí postrádalo. Smysl její existence bude spočívat především v prevenci a systematické práci při náhlých změnách počasí.

Každoročně se v Lipně stane nějaký tragický případ a je velmi nepříjemné, dojde-li např. k utonutí v blízkosti břehu před zraky rekreatantů. Členové této dobrovolné záchranné služby chtějí obětovat čas i námahu pro bezpečnost nás všech.

Dovolená v autokempu – autokemp v naší obci, jehož provozovatelem je Automotoklub Svazarmu v Českých Budějovicích, patří k největším v rekreační oblasti. Jeho vedoucím je již 23 let Stanislav Milota a po celá ta léta mu s údržbou a vylepšováním 4,5 ha pozemku vypomáhá Ferdinand Kuna.

V sezoně roku 1983 se zde vystřídaly denně stovky rekreatantů. Nejvíce jich bylo z naší republiky a z NDR. Dovolenu zde však trávili i Francouzi, Holanďané, Švédové, Dánové, Maďaři, Angličané, Švýcaři, Italové a další. /Jiskra 9.9 /

Autokemp Olšina – výstavba tohoto autokempu, jehož provozovatelem je MNV Černá, byla dokončena. Dodělávaly se pouze některé konečné úpravy. MNV ho vybudoval za pomoci Správy radiokomunikací Praha. Správcem autokempu byla Helga Pártlová.

Návštěvníci zde mají k dispozici ubytování ve čtyřlůžkových chatkách, uprostřed kempu je společenská místnost. K dispozici jsou dvě kuchyňky s vaříči, postavena byla vodárna.

K občerstvení slouží kiosek s celodenním provozem. Autokemp je umístěn v pěkném prostředí lesního porostu, jezero je prakticky několik metrů, je zde dobrá možnost koupání i rybaření. Pro děti je vybudováno dětské hřiště, pískoviště a je zde též hřiště volejbalové.

Rekreační zařízení – mnoho starých domů a chalup bylo odkoupeno jednotlivci a zejména podniky. Pro obec to přináší především zlepšení vzhledu a úpravy obce.

Tak např. českobudějovické papírny vlastní objekt v obci naproti Zdravotnímu středisku. Adaptací vzniklo 8 pokojů, které jsou kompletně vybaveny pro vaření, hygienu, je zde společenská místnost a byl vystavěn i dětský bazén. K dispozici je rovněž zahrada a na půjčení nové laminátové lodě.

V týdenních turnusech se zde střídají po 40 lidech a přesto musí být poptávka uspokojována před i po hlavní sezoně. Na víkendy do tohoto střediska jezdí i pracovníci z Kuby, kteří v budějovických papírnách získávají zkušenosti. /J.P.29.7/

Směs událostí a zajímavostí roku 1983.

Sýr Niva

Tento sýr je oblíbenou pochoutkou nás všech. Českokrumlovský závod jej ročně vyrobí více než 1000 tun. Zdaleka to však pro potřebu nestačí, každý kilogram navíc je vítaný. Hledají se proto další prostory, zejména pro důležité zrání sýrů.

K tomu jsou postupně vytvářeny podmínky i v naší obci. Horníci závodu Rudné doly Netolice, provoz Bližná, ukončili letos práce na nové štole, která má stejně velký profil jako tunely Metra a je dlouhá 99 m. Další dvě štooly jsou před dokončením. Zbývá položit rozvody elektřiny, vody a vybetonovat podlahy. Celková délka takto nově vzniklých zracích sklepů v Tuhových dolech, bude pak 800 m. /J.P.17.12/

Lidové školy umění vchovaly mnoho hudebně nadaných žáků, kteří si svou prací získali dobrou pověst v celém okrese. V hudebním oboru, kde je oddělení nástrojů klávesových, smyčcových, dechových, strunných a akordeonových, je nejvíce žáků především v Českém Krumlově, dále v Křemži a v detašované třídě v Černé v Pošumaví. Řada žáků navštěvujících LŠU v naší obci se zúčastňuje svými vystoupeními na oslavách politických a kulturních akcí v okrese.

V českokrumlovském zámku byl na závěr turistické sezony uspořádán Den otevřených dveří, při jehož příležitosti vyslechli návštěvníci koncert, kde účinkovala studentka Gymnázia v Českém Krumlově, Monika Augstenová z Černé v Pošumaví, se svým učitelem Karlem Heymanem. /J.P.31.10/

Duhové blesky – to je název knihy frymburského občana, spisovatele Petra Nevoda //vlastním jménem Potměšil, o které se zmiňuji v první části II.dílu kroniky v souvislosti se zápisem o Pstruhařství/. Tento román vyšel v roce 1983 a začátkem roku 1984 začal vycházet na pokračování v Jihočeské pravdě. Kniha pojednává o problémech i radostech, které nastaly při založení klecového odchovu pstruhů na Lipně i o založení pstruhařské líhně v Černé.

Jednou z postav zde velmi dobře vykreslených je i postava Ríši. Všichni, kdo knihu četli a znají místní poměry, okamžitě poznají, že se jedná o Jaroslava Nedvěda, který je nazýván „Míša“ a je vedoucím odchovu pstruhů.

Spisovatel Petr Nevod popisuje Ríšu takto: „Ríša se vlastně jmenoval Jaroslav a zkoušku s klecovým odchovem proklel do horoucích pekel, protože přidělala technikům střediska jen práci a starosti. Černá zátoka, kde byly odchovy umístěny, patřila do jeho hájemství jako součást Lipenského jezera. Vedle toho se staral o několik rybníků a pstruhové rybníčky v Hůrce a o líheň v Černé, kde bydlel.

Jeho nepřilíš robustní postava byla v obci známa každému, kdo měl co dělat s národním výborem. Byl členem rady MNV, konšelem, jak sám říkal. Tahle funkce ho zpočátku mrzela, přijal jí vlastně povinně jako stranický úkol technika, ale časem se mu v ní zalíbilo. Nahrazovala mu mindrák mladého technika, tísněného seshora i zezdola. Shora dosával výtky, že neplní úkoly a přitom chodí nedbale oblečen – tím ředitel mínil mírně prošoupané texasky, znevažující sako rybářské uniformy s třpytivými rybičkami – a zezdola, od lidí vyslechl mnohá nevoňavá slova, když je honil, aby úkoly splnil. I proklínal funkci, kudy chodil. „Než dělat technika u rybářů, to se raděj dej k popelářům“, říkával Ríša Bertovi. „Dokud seš dělník, máš lepší plat a můžeš si vydělat a žádnej nádiva si na tebe nemůže vyskakovat. Ale na technika? Každěj bílej límeček tě může seřvat a každěj dělnickej kádr z tebe nadělá huspeninu, kdy ho napadne. To si teda piš!“

Ve volných chvílích provozoval Ríša rozmanitou činnost. Myslivost, náruživou četbu, šachy, besedování u piva se sousedy o tom, čemu sám říkal gaučování ležmo u televize.

„Berte,“ uvažoval Ríša občas ve sdílné náladě, „něco ti povím pro život. Když se ze mě stal novopečený rybář a navíc technik s vodňanskou školou, byl bych strhal svět i sebe. Všechno jsem chtěl dělat poctivě, ale to jsem ještě nevěděl, jak to v životě chodí, jaký platidlo je u nás flaška rumu, nebo pro ty lepší gruziňáček a jaký levoty se dělají. A máš ve svém srdíčku po poctivosti“.

Srdce Vltavy se znovu objevilo po 25 letech. Koncem roku došlo k vypouštění vody z přehrad, aby zjara mohlo dojít k opravě turbín. Lipenská hydroelektrárna by měla zastavit 1. dubna 1984 výrobu energie a výpadek by měl trvat až do 31.10.1984. Bude se v té době dělat jedna z nejnáročnějších oprav na Lipně v odpadním tunelu, který je více než 8 m široký a skoro 7 m vysoký. Část z jeho více než tři a půl kilometrové délky je obezděna, jenomže většinu tvoří hrubý výlom ve skále. Za čtvrt století, co sem nesestoupil člověk, došlo k jeho přirozenému dotvarování, ze stropu se místy uvolnily slušně velké balvany a také pevnost jeho stěn, zajištěných místy železobetonovými kotvami, je nutné zkontrolovat a kotvy doplnit. Zda bude dostatek vody v rekreační sezoně o tom rozhodne množství srážek začátkem roku 1984. /J.P.8.1.1984/

Kontejnerová přeprava chlévské mrvy byla jako první na závodě Frymburk zavedena na provozu Černá. Dosavadní vleky byly odstraněny, plochy pod vynašeči mrvy upraveny a instalovány kontejnery. Po naplnění odváží kontejnery s automobilem Tatra řidič Josef Trávníček na určené polní skládky, případně na nově vybudovaná betonová plata.

Betonová plata a složiště chlévské mrvy byla vybudována na Bližné. Již v roce 1983 se do nového betonového silážního žlabu ukládala kukuřice z celého provozu Černá / 300 vagonů/. Další plato se buduje na Muckově. Na Bližné je dále vybudováno složiště chlévské mrvy. Vše se postupně buduje pro ochranu životního prostředí, hodně je však nutno stále ještě udělat.

Glean je nový herbicidní přípravek na ochranu rostlin proti plevelům. V podmínkách pěstování lnu a obilovin pro zachování výnosů dochází v posledních letech k některým změnám, souvisejícím s ochranou životního prostředí. Zde se právě v plné míře využije přípravek Glean z USA, který je vysoce účinný, nezanechává v půdě nežádoucí rezidua a používá se ho velmi míznivě množství / 5 g/ha/, oproti běžným přípravkům, kterých se používá 2 – 6 kg/ 1 ha.

Po vypuštění Lipenské vodní nádrže muselo dojít k některým nutným úpravám, kterým se věnoval zejména MNV v obci. Jednalo se o zahrnutí jam a děr, úpravu plochy před půjčovnou loděk, úpravu některých pláží a podobně. Podél silnice z Černé do Hůrky zůstala zachována zcela viditelná původní cesta.

VYHODNOCENÍ ROKU 1983.

Hlavní akcí na kterou byla v tomto roce zaměřena pozornost, bylo dokončení výstavby Mateřské školy. Dílo za více jak 5 mil. Kčs bylo zdárně dokončeno, zkolaudováno a od 1.1.1984 začala nová MŠ sloužit potřebám obce a jejím malým občánkům.

Vydařila se rekreační sezona, za poslední léta byl nejvyšší příjem, oproti roku 1982 o 279 tis. Kčs. Byl překročen i plán příjmů z Letního kina. Dobře fungoval provoz v nově vybudovaném autokempu Olšina i na ostatních tábořištích.

Obec si dobře vedla ve sběru druhotných surovin:

| Druh suroviny | plán | skutečnost |
|---------------------|-----------|-----------------|
| Papír | 61 t | 66 t |
| Textil | 1,8 t | 2,0 t |
| Barevné kovy | 1,8 t | 2,0 t |
| Železo | 59 t | 61 t |
| Metrákové seno | 356 t | 413 t |
| Vejce | 10 500 ks | 12 526 ks |
| Maso-drob.chovatelé | | 7 520 kg/2 roky |

Dobrý byl i sběr léčivých bylin, avšak sběrna Vodňany nedává MNV k dispozici výsledky ve sběru.

Práce poslanců a celého aktivu MNV, složek NF, Osvětové besedy – všech pod vedením VO KSČ – byla na solidní úrovni.

Proto také na základě náročného zhodnocení dosažených výsledků při plnění volebních programů NF v r. 1983 obdržela obec Černá v Pošumaví –

Č e s t n é u z n á n í
a peněžitou odměnu.



Zápis byl projednán v Radě MNV.